

atlantic
insurance

ΙΣΤΟΡΙΚΑ ΟΙΚΟΝΟΜΙΚΑ ΣΤΟΙΧΕΙΑ

Μικτά ασφάλιστρα ανά κλάδο ασφάλισης

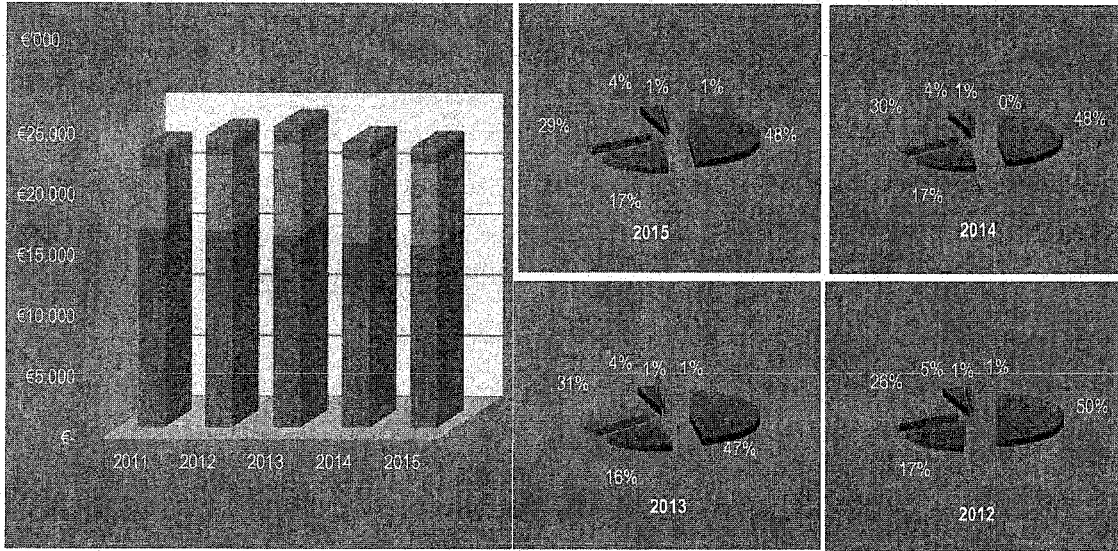

■ Οχημάτων ■ Αιχ/των και ασθενειών ■ Πυρκαγιάς ■ Γενικής ευθύνης ■ Θαλάσσης, Μεταφορών ■ Άλλα

Ποσοστό Απατήσεων

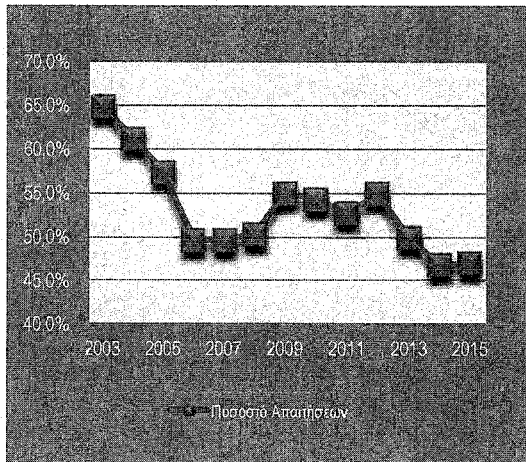

Απόδοση Κεφαλαίων

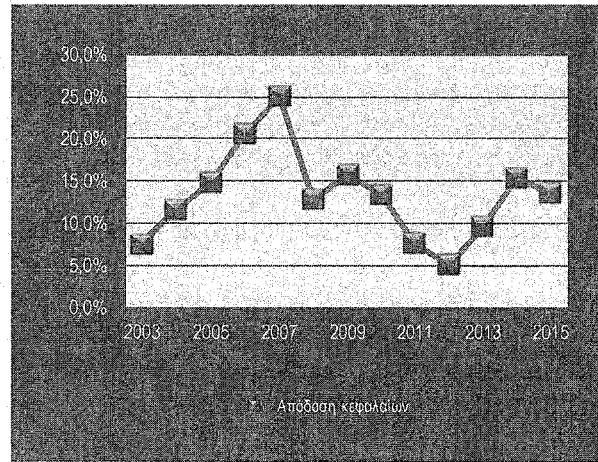

Κέρδη, Ενεργητικό, Υποχρεώσεις και Ίδια Κεφάλαια

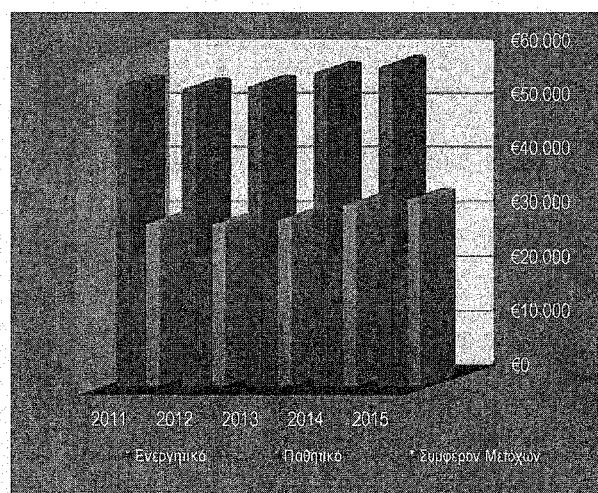
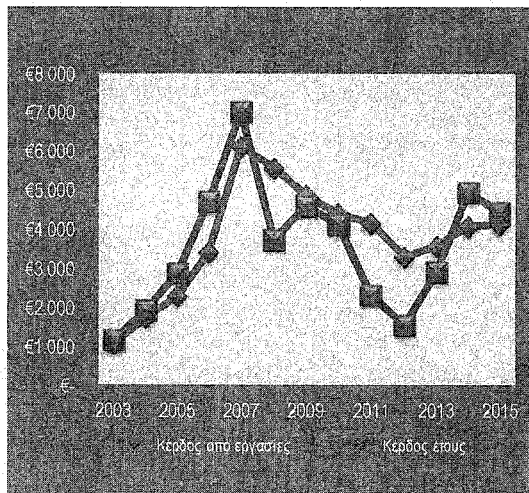

ΧΑΙΡΕΤΙΣΜΟΣ ΠΡΟΕΔΡΟΥ

Με ιδιαίτερη χαρά απευθύνομαι σε σας για να σας παρουσιάσω την πορεία και τα αποτελέσματα του Συγκροτήματος για την χρονιά που έληξε στις 31 Δεκεμβρίου 2015.

Η Εταιρεία μας, παρά τις δυσκολίες, συνέχισε να ακολουθεί την συνετή πολιτική πάνω στην οποία οικοδόμησε την επιτυχή πορεία της Atlantic και να επιτύχει ικανοποιητικά υπό τις περιστάσεις αποτελέσματα. Τα συνολικά κέρδη του Συγκροτήματος που αναλογούν στους μετόχους ανήλθαν σε €4,43 εκ. έναντι €4,95 εκ. το 2014 σημειώνοντας μείωση 10,4%.

Τα κέρδη από εργασίες του Συγκροτήματος παρουσίασαν μικρή αύξηση 0,3% και ανήλθαν σε €4,11 εκ. έναντι €4,10 εκ. το 2014. Τα κέρδη από ασφαλιστικές εργασίες μειώθηκαν κατά 2,2% και ανήλθαν σε €4,24 εκ. σε σύγκριση με €4,34 εκ. το 2014. Η μείωση στα κέρδη από ασφαλιστικές εργασίες προέκυψε λόγω κυρίως της μείωσης στα καθαρά κερδημένα ασφάλιστρα και της μείωσης στα άλλα εισοδήματα από εργασίες. Το περιθώριο κέρδους ανήλθε σε 25,8% σε σύγκριση με 25,7% το 2014.

Οι απαιτήσεις από ασφαλιζόμενους ανήλθαν σε €7,74 εκ. έναντι €7,90 εκ. το 2014 παρουσιάζοντας μείωση 2,0% με τον δείκτη απαιτήσεων να διαμορφώνεται σε 47,05% έναντι 46,83% το 2014. Ο δείκτης απαιτήσεων ήταν μειωμένος σε όλους του βασικούς κλάδους ασφάλισης με εξαίρεση τον κλάδο ατυχημάτων και υγείας.

Τα έξοδα διαχείρισης ανήλθαν σε €4,72 εκ. σε σύγκριση με €5,00 εκ. το 2014 παρουσιάζοντας μείωση 5,8% η οποία οφείλεται κυρίως στην μείωση των προβλέψεων για επισφαλείς χρεώστες από €0,78 εκ. σε €0,51 εκ. Χωρίς την επίδραση των προβλέψεων για επισφαλείς τα υπόλοιπα έξοδα διαχείρισης παρουσίασαν μικρή μείωση 0,4%.

Το επενδυτικό χαρτοφυλάκιο του Συγκροτήματος παρουσίασε κέρδη ύψους €368 χιλ. έναντι €888 χιλ. το 2014. Η μείωση οφείλεται κυρίως στα μειωμένα κέρδη από επενδύσεις εξωτερικού τα οποία ανήλθαν σε €295 χιλ. σε σύγκριση με €809 χιλ. το 2014.

Τα έσοδα από χρηματοοικονομικές εργασίες κατέγραψαν μείωση 7,5% και ανήλθαν σε €398 χιλ. έναντι €430 χιλ. το 2014. Η ζημία έτους ανήλθε σε €154 χιλ. έναντι ζημίας €192 χιλ. το 2014. Τα αποτελέσματα επηρεάστηκαν από τις προβλέψεις για επισφαλείς χρεώστες ύψους €90 χιλ. (2014 : €177 χιλ.)

Τα ίδια κεφάλαια του Συγκροτήματος αυξήθηκαν κατά 3,4% και ανήλθαν σε €34,5 εκ. από €33,4 εκ. το 2014. Ενδεικτικό της υγιούς κεφαλαιουχικής βάσης του Συγκροτήματος είναι το περιθώριο κάλυψης φερεγγυότητας το οποίο ανήλθε στο τέλος του 2015 σε 742% σε σύγκριση με το ελάχιστο απαιτούμενο όριο του 125%.

Το Διοικητικό Συμβούλιο αφού έλαβε υπόψη τα οικονομικά αποτελέσματα του 2015, τις κεφαλαιουχικές ανάγκες και τις προοπτικές κερδοφορίας του Συγκροτήματος αλλά και τις οικονομικές συνθήκες που επικρατούν, απεφάσισε όπως προτείνει για έγκριση στην Ετήσια Γενική Συνέλευση της Εταιρείας την καταβολή μερίσματος προς 8,5 σεντ ανά μετοχή (2014: 7,5 σεντ).

Παρά το γεγονός ότι η οικονομία του τόπου παρουσιάζει σημεία ανάκαμψης, εντούτοις το επιχειρηματικό περιβάλλον στον ασφαλιστικό τομέα αναμένεται για το έτος 2016 να παραμείνει δύσκολο. Λαμβάνοντας υπόψη τις σημαντικές αβεβαιότητες το Διοικητικό Συμβούλιο κρίνει ότι στο παρόν στάδιο οποιαδήποτε πρόβλεψη για την εξέλιξη των εργασιών του Συγκροτήματος κατά το τρέχον έτος είναι πρόωρη.

Οι στρατηγικοί στόχοι του Συγκροτήματος θα παραμείνουν προσηλωμένοι στην αποτελεσματική διαχείριση κινδύνων, στην προστασία της κεφαλαιουχικής βάσης, στην διασφάλιση ευρείας διασποράς των τραπεζικών καταθέσεων και επενδύσεων του Συγκροτήματος και στην προσεγμένη ανάπτυξη των εργασιών του. Η οικονομική ευρωστία και η υψηλή ρευστότητα του Συγκροτήματος επιτρέπουν στην Atlantic να εκμεταλλευτεί οποιοσδήποτε τυχόν αξιόλογες ευκαιρίες επέκτασης και ανάπτυξης των εργασιών της παρουσιαστούν.

Κλείνοντας, θα ήθελα να εκφράσω τις θερμές και ειλικρινείς μου ευχαριστίες προς τους μετόχους, τους πελάτες και συνεργάτες για την σταθερή υποστήριξη και εμπιστοσύνη τους. Τέλος ευχαριστίες εκφράζω στο προσωπικό του Συγκροτήματος για την αφοσίωση, τον επαγγελματισμό και την εργατικότητα του.

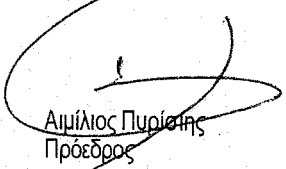
Αμίλιος Πυρίσιης
Πρόεδρος

ATLANTIC INSURANCE COMPANY PUBLIC LIMITED

ΕΝΟΠΟΙΗΜΕΝΕΣ ΚΑΙ ΞΕΧΩΡΙΣΤΕΣ ΟΙΚΟΝΟΜΙΚΕΣ ΚΑΤΑΣΤΑΣΕΙΣ ΤΗΣ ΕΤΑΙΡΕΙΑΣ ΚΑΙ ΕΚΘΕΣΗ ΕΛΕΓΚΤΩΝ
για το έτος που έληξε στις 31 Δεκεμβρίου 2015

ΠΕΡΙΕΧΟΜΕΝΑ	Σελίδα
Αξιωματούχοι και Επαγγελματικοί Σύμβουλοι	1
Δήλωση των Μελών του Διοικητικού Συμβουλίου και του Υπεύθυνου για την σύνταξη των Ετησίων Ενοποιημένων και Ξεχωριστών Οικονομικών Καταστάσεων της Εταιρείας	2
Έκθεση Διοικητικού Συμβουλίου	3 - 7
Έκθεση περί Εταιρικής Διακυβέρνησης	8 - 18
Έκθεση Ανεξάρτητου Ελεγκτή	19 - 20
Ενοποιημένη Κατάσταση Λογαριασμού Αποτελεσμάτων	21
Κατάσταση Λογαριασμού Αποτελεσμάτων	22
Κατάσταση Συνολικών Εσόδων	23
Ενοποιημένη Κατάσταση Οικονομικής Θέσης	24
Κατάσταση Οικονομικής Θέσης	25
Ενοποιημένη Κατάσταση Μεταβολών στα Ίδια Κεφάλαια	26
Κατάσταση Μεταβολών στα Ίδια Κεφάλαια	27
Ενοποιημένη Κατάσταση Ταμειακών Ροών	28
Κατάσταση Ταμειακών Ροών	29
Σημειώσεις στις Ενοποιημένες και Ξεχωριστές Οικονομικές Καταστάσεις της Εταιρείας	30 - 60

ATLANTIC INSURANCE COMPANY PUBLIC LIMITED**ΑΞΙΩΜΑΤΟΥΧΟΙ ΚΑΙ ΕΠΑΓΓΕΛΜΑΤΙΚΟΙ ΣΥΜΒΟΥΛΟΙ****Διοικητικό Συμβούλιο**

Αιμίλιος Πυρίσιης - Πρόεδρος και Διευθύνων Σύμβουλος
Ανδρέας Πυρίσιης - Αντιπρόεδρος
Ανδρέας Φραγκουλλής
Νίνα Πυρίσιη
Γιώργος Πυρίσιης
Χαράλαμπος Αλεξάνδρου
Παναγιώτης Μαλλής
Τριαντάφυλλος Λυσιμάχου

Μάριος Σαββίδης (Αναπληρωτής Διοικητικός Σύμβουλος του κ. Λυσιμάχου)

Γραμματέας

Ανδρέας Πυρίσιης

Ανεξάρτητοι Ελεγκτές

Joannides + Co Limited
Εγκεκριμένοι Λογιστές
Αγίου Προκοπίου 13,
2406 Έγκωμη,
Λευκωσία

Τραπεζίτες

Τράπεζα Πειραιώς (Κύπρου) Λτδ
Τράπεζα Κύπρου Δημόσια Εταιρεία Λίμιτεδ
Ελληνική Τράπεζα Δημόσια Εταιρεία Λίμιτεδ
Russian Commercial Bank (Cyprus) Ltd
Credit Suisse (UK) Ltd
Eurobank EFG Cyprus
Κυπριακή Τράπεζα Αναπτύξεως Δημόσια Εταιρεία Λτδ

Εγγεγραμμένο Γραφείο

Εσπερίδων 15
Atlantic Building
2001 Στρόβολος

Νομικοί Σύμβουλοι

Λ. Παπαφιλίππου & Σία

Σ.Π.Ε Αλληλεγγύης
Σ.Π.Ε Λήδρα
Σ.Π.Ε Μακράσουκας
Alpha Bank (Cyprus) Ltd
EFG Bank AG
USB Bank Plc

Αριθμός εγγραφής εταιρείας: HE20008

ATLANTIC INSURANCE COMPANY PUBLIC LIMITED

ΔΗΛΩΣΗ ΤΩΝ ΜΕΛΩΝ ΤΟΥ ΔΙΟΙΚΗΤΙΚΟΥ ΣΥΜΒΟΥΛΙΟΥ ΚΑΙ ΤΟΥ ΥΠΕΥΘΥΝΟΥ ΤΗΣ ΕΤΑΙΡΕΙΑΣ ΓΙΑ ΤΗΝ ΣΥΝΤΑΞΗ ΤΩΝ ΕΤΗΣΙΩΝ ΕΝΟΠΟΙΗΜΕΝΩΝ ΚΑΙ ΞΕΧΩΡΙΣΤΩΝ ΟΙΚΟΝΟΜΙΚΩΝ ΚΑΤΑΣΤΑΣΕΩΝ ΤΗΣ ΕΤΑΙΡΕΙΑΣ

Σύμφωνα με το άρθρο 9, εδάφια (3)(γ) και (7) του περί των Προϋποθέσεων Διαφάνειας (Κινητές Αξίες προς Διαπραγμάτευση σε Ρυθμιζόμενη Αγορά) Νόμο του 2007, εμείς τα μέλη του Διοικητικού Συμβουλίου και ο Λουκός Ιωάννου FCA, CIOT υπεύθυνος για τις οικονομικές καταστάσεις της Atlantic Insurance Company Public Limited για το έτος που έληξε στις 31 Δεκεμβρίου 2015 επιβεβαιώνουμε ότι, εξ όσων γνωρίζουμε:

(α) οι ενοποιημένες οικονομικές καταστάσεις του Συγκροτήματος και οι ξεχωριστές οικονομικές καταστάσεις της Εταιρείας οι οποίες παρουσιάζονται στις σελίδες 21 μέχρι 60

- (i) Καταρτίστηκαν σύμφωνα με τα Διεθνή Πρότυπα Χρηματοοικονομικής Αναφοράς όπως αυτά υιοθετήθηκαν από την Ευρωπαϊκή Ένωση, και σύμφωνα με τις διατάξεις του Αρθρου 9, εδάφιο (4) του Νόμου 190 (I)/2007 και εν γένει την εφαρμοστέα Κυπριακή Νομοθεσία, και
- (ii) παρέχουν αληθινή και δίκαιη εικόνα των στοιχείων του ενεργητικού και παθητικού, της οικονομικής κατάστασης και του κέρδους ή ζημιών της Atlantic Insurance Company Public Limited και των επιχειρήσεων που περιλαμβάνονται στους ενοποιημένους λογαριασμούς ως σύνολο και

(β) η έκθεση του Διοικητικού Συμβουλίου παρέχει δίκαιη ανασκόπηση των εξελίξεων και της απόδοσης της επιχείρησης καθώς και της οικονομικής κατάστασης της Atlantic Insurance Company Public Limited και των επιχειρήσεων που περιλαμβάνονται στους ενοποιημένους λογαριασμούς ως σύνολο, μαζί με περιγραφή των κυριότερων κινδύνων και αβεβαιοτήτων που αντιμετωπίζουν.

Τα μέλη του Διοικητικού Συμβουλίου**Εκτελεστικά**

Αιμίλιος Πυρίσιης - Πρόεδρος και Διευθύνων Σύμβουλος
 Ανδρέας Πυρίσιης - Αντιπρόεδρος
 Ανδρέας Φραγκουλλής - Σύμβουλος Πωλήσεων / Απαιτήσεων
 Νίνα Πυρίσιη - Σύμβουλος

Μη Εκτελεστικά

Γιώργος Πυρίσιης - Σύμβουλος
 Χαράλαμπος Αλεξάνδρου - Σύμβουλος
 Παναγιώτης Μαλλής - Σύμβουλος
 δία Τριαντάφυλλος Λυσιμάχου - Σύμβουλος

Υπεύθυνος για την σύνταξη των ενοποιημένων οικονομικών καταστάσεων

Λουκός Ιωάννου - Οικονομικός Διευθυντής Συγκροτήματος

Λευκωσία
 21 Απριλίου 2016

ATLANTIC INSURANCE COMPANY PUBLIC LIMITED

ΕΚΘΕΣΗ ΔΙΟΙΚΗΤΙΚΟΥ ΣΥΜΒΟΥΛΙΟΥ

Το Διοικητικό Συμβούλιο της Atlantic Insurance Company Public Limited (η "Εταιρεία") υποβάλλει την Ετήσια Έκθεση του και τις ελεγμένες ενοποιημένες οικονομικές καταστάσεις της ιθύνουσας Εταιρείας και των εξαρτημένων της (το "Συγκρότημα") για το έτος που έληξε στις 31 Δεκεμβρίου 2015.

Δραστηριότητες

Οι κυριότερες δραστηριότητες του Συγκροτήματος είναι η διεξαγωγή ασφαλιστικών εργασιών στους κλάδους ατυχημάτων και ασθενειών, ευθύνη στα χερσαία οχήματα, αεροσκαφών, πλοίων και μεταφερόμενων εμπορευμάτων, πυρκαγιάς και άλλης ζημιάς σε περιουσιακά στοιχεία, γενικής ευθύνης, πιστώσεων και εγγυήσεων, κατοχή γης με σκοπό το διαχωρισμό σε οικόπεδα για πώληση, διεξαγωγή εργασιών ως αντιπρόσωπος ασφαλειών γενικού κλάδου και παροχή χρηματοοικονομικών, συμβουλευτικών και χρηματοπιστηριακών υπηρεσιών. Κατά την διάρκεια του έτους δεν υπήρξαν διαφοροποιήσεις στις δραστηριότητες.

Υποκαταστήματα

Η Εταιρεία παρέχει ασφαλιστικές υπηρεσίες μέσω των κεντρικών γραφείων της, που βρίσκονται στην Λευκωσία και των ιδιόκτητων υποκαταστημάτων της στις πόλεις Λάρνακας, Λεμεσού και Πάφου.

Εξέταση των εξελίξεων, της θέσης και των επιδόσεων των δραστηριοτήτων

Τα συνολικά κέρδη του Συγκροτήματος που αναλογούν στους μετόχους ανήλθαν σε €4,43 εκ. έναντι €4,95 εκ. το 2014 σημειώνοντας μείωση 10,4%.

Η μείωση της κερδοφορίας οφείλεται κυρίως στους πιο κάτω παράγοντες:

- Μείωση 2,2% στα κέρδη από ασφαλιστικές εργασίες.
- Μείωση στα κέρδη από επενδύσεις τα οποία ανήλθαν σε €0,37 εκ. έναντι €0,89 εκ. το 2014.

Κέρδη από εργασίες

Τα κέρδη από εργασίες παρουσίασαν μικρή αύξηση 0,3% και ανήλθαν σε €4,11 εκ. έναντι €4,10 εκ. το 2014.

Ασφαλιστικές εργασίες

Τα κέρδη από ασφαλιστικές εργασίες μειώθηκαν κατά 2,2% σε €4,24 εκ. από €4,34 εκ. το 2014 λόγω κυρίως της μείωσης στα καθαρά κερδημένα ασφάλιστρα και της μείωσης στα άλλα εισοδήματα από εργασίες. Το περιθώριο κέρδους ανήλθε σε 25,8% σε σύγκριση με 25,7% το 2014.

Χρηματοοικονομικές εργασίες

Τα έσοδα από χρηματοοικονομικές εργασίες κατέγραψαν μείωση 7,5% και ανήλθαν σε €398 χιλ. έναντι €430 χιλ. το 2014. Η ζημία έτους ανήλθε σε €154 χιλ. έναντι ζημιάς €192 χιλ. το 2014. Τα αποτελέσματα επηρεάστηκαν από τις προβλέψεις για επισφαλείς χρεώστες ύψους €90 χιλ. (2014 : €177 χιλ.)

Ασφάλιστρα

Τα καθαρά ασφάλιστρα ανήλθαν σε €16,50 εκ. σε σύγκριση με €16,53 εκ. το 2014 καταγράφοντας οριακή μείωση 0,2%. Μετά τις αναπροσαρμογές για τα μη κερδημένα ασφάλιστρα, τα καθαρά κερδημένα ασφάλιστρα ανήλθαν σε €16,45 εκ. μειωμένα κατά 2,4% έναντι του προηγούμενου έτους.

Άλλα εισοδήματα

Τα άλλα εισοδήματα από ασφαλιστικές εργασίες ανήλθαν σε €771 χιλ. έναντι €868 χιλ. το 2014. Η μείωση οφείλεται κυρίως στην μείωση των κερδών της Κοινοπραξίας Ασφαλιστών Δημόσιας Χρήσης τα οποία ανήλθαν σε €36 χιλ. σε σύγκριση με €102 χιλ. το 2014.

Απαιτήσεις

Οι απαιτήσεις από ασφαλιζόμενους ανήλθαν σε €7,74 εκ. έναντι €7,90 εκ. το 2014 παρουσιάζοντας μείωση 2,0% με τον δείκτη απαιτήσεων να διαμορφώνεται σε 47,05% έναντι 46,83% το 2014. Ο δείκτης απαιτήσεων ήταν μειωμένος σε όλους του βασικούς κλάδους ασφάλισης με εξαίρεση τον κλάδο ατυχημάτων και υγείας.

ATLANTIC INSURANCE COMPANY PUBLIC LIMITED**ΕΚΘΕΣΗ ΔΙΟΙΚΗΤΙΚΟΥ ΣΥΜΒΟΥΛΙΟΥ (συνέχεια)***Έξοδα διαχείρισης*

Τα έξοδα διαχείρισης ανήλθαν σε €4,72 εκ. σε σύγκριση με €5,00 εκ. το 2014 παρουσιάζοντας μείωση 5,8% η οποία οφείλεται κυρίως στην μείωση των προβλέψεων για επισφαλείς χρεώστες από €0,78 εκ. σε €0,51 εκ. Χωρίς την επίδραση των προβλέψεων για επισφάλειες τα υπόλοιπα έξοδα διαχείρισης παρουσίασαν μικρή μείωση 0,4%.

Καθαρά χρηματοδοτικά έσοδα

Τα καθαρά χρηματοδοτικά έσοδα ανήλθαν σε €606 χιλ. έναντι €579 χιλ. το 2014. Η αύξηση οφείλεται στην αύξηση των τόκων από ομόλογα οι οποίοι ανήλθαν σε €168 χιλ έναντι €96 χιλ. το 2014 καθώς και στο συναλλαγματικό κέρδος που προέκυψε από τραπεζικές καταθέσεις σε ξένο νόμισμα και το οποίο ανήλθε σε €98 χιλ (2014: €63 χιλ). Αντίθετα μείωση παρουσίασαν οι εισπρακτέοι τόκοι από τραπεζικές καταθέσεις λόγω της μείωσης των καταθετικών επιτοκίων.

Κέρδη από επενδύσεις

Το επενδυτικό χαρτοφυλάκιο του Συγκροτήματος παρουσίασε κέρδη ύψους €368 χιλ. έναντι €888 χιλ. το 2014. Η μείωση οφείλεται κυρίως στα μειωμένα κέρδη από επενδύσεις εξωτερικού τα οποία ανήλθαν σε €295 χιλ. σε σύγκριση με €809 χιλ. το 2014.

Κατά το 2015 η Εταιρεία πραγματοποίησε ζημία από επανεκτίμηση επενδυτικών ακινήτων ύψους €294 χιλ.(2014:€317 χιλ.). Προέκυψε επίσης ζημία ύψους €127 χιλ. (2014:€191 χιλ.) από επανεκτίμηση ακινήτων πάγιου ενεργητικού η οποία αναγνωρίστηκε στην κατάσταση μεταβολών ιδίων κεφαλαίων.

Κέρδη ανά μετοχή

Το κέρδος ανά μετοχή του Συγκροτήματος διαμορφώθηκε σε 11,33 σεντ ανά μετοχή από 12,66 σεντ το 2014.

Ίδια κεφάλαια

Τα ίδια κεφάλαια του Συγκροτήματος αυξήθηκαν κατά 3,4% και ανήλθαν σε €34,5 εκ. από €33,4 εκ.

Αποτελέσματα

Όπως φαίνεται στη σελίδα 21, τα συνολικά κέρδη του Συγκροτήματος που αναλογούν στους μετόχους διαμορφώθηκαν σε €4,43 εκ. έναντι €4,95 εκ. το 2014 σημειώνοντας μείωση 10,4%. Το κέρδος για το έτος μεταφέρεται στα αποθεματικά. Η συμφιλίωση μεταξύ των ετήσιων εξελεγχμένων ενοποιημένων οικονομικών καταστάσεων και των τελευταίων δημοσιευθέντων ενδεικτικών αποτελεσμάτων για το έτος 2015 παρουσιάζεται στη σημείωση 37 των οικονομικών καταστάσεων.

Μέρισμα

Το Διοικητικό Συμβούλιο αποφάσισε να προτείνει για έγκριση στην Ετήσια Γενική Συνέλευση της Εταιρείας την καταβολή μερίσματος ύψους 8,5 σεντ ανά μετοχή (2014 :7,5 σεντ).

Κυριότεροι κίνδυνοι και αβεβαιότητες

Οι κυριότεροι κίνδυνοι στους οποίους εκτίθεται το Συγκρότημα αναφέρονται και αναλύονται στη σημείωση 33 των ενοποιημένων και ξεχωριστών οικονομικών καταστάσεων της Εταιρείας.

Προβλεπόμενη εξέλιξη

Το Διοικητικό Συμβούλιο έκρινε τα αποτελέσματα του Συγκροτήματος ως ικανοποιητικά ιδιαίτερα λαμβάνοντας υπόψη το αρνητικό οικονομικό περιβάλλον που επικρατεί.

Αναφορικά με τις προοπτικές για το τρέχον έτος, δεν υπάρχουν οποιοσδήποτε σημαντικές εξελίξεις ή συνεργασίες οι οποίες δυνατόν να επηρεάσουν την εκτίμηση των αποτελεσμάτων της τρέχουσας περιόδου. Η διεύθυνση εκτιμά ότι οι συνθήκες στο λειτουργικό περιβάλλον της Εταιρείας αλλά και στο ευρύτερο οικονομικό περιβάλλον παραμένουν δύσκολες. Λαμβάνοντας υπόψη τις σημαντικές αβεβαιότητες το Διοικητικό Συμβούλιο κρίνει ότι στο παρόν στάδιο οποιαδήποτε πρόβλεψη για την εξέλιξη των εργασιών του Συγκροτήματος κατά το τρέχον έτος είναι πρόωρη.

Η διεύθυνση θα συνεχίσει με την ίδια αφοσίωση την στρατηγική της αποτελεσματικής διαχείρισης κινδύνων και προσεγμένης ανάπτυξης εργασιών, καθώς και της διασφάλισης της κεφαλαιουχικής βάσης, της ρευστότητας και της κερδοφορίας του Συγκροτήματος.

Πάγιο Ενεργητικό

Οι κεφαλαιουχικές δαπάνες για αγορά στοιχείων πάγιου ενεργητικού ανήλθαν σε €62 χιλ. όπως παρουσιάζεται στην σημείωση 16 των οικονομικών καταστάσεων.

ATLANTIC INSURANCE COMPANY PUBLIC LIMITED

ΕΚΘΕΣΗ ΔΙΟΙΚΗΤΙΚΟΥ ΣΥΜΒΟΥΛΙΟΥ (συνέχεια)

Μετοχικό Κεφάλαιο

Το εγκεκριμένο μετοχικό κεφάλαιο της Ιθύνουσας Εταιρείας ανέρχεται σε €85 εκ. υποδιαιρέμένο σε 250 εκ. συνήθεις μετοχές ονομαστικής αξίας €0,34 η κάθε μία. Το εκδομένο μετοχικό κεφάλαιο της Ιθύνουσας Εταιρείας ανέρχεται σε €13,30 εκ. υποδιαιρέμένο σε 39,11 εκ. συνήθεις μετοχές ονομαστικής αξίας €0,34 η κάθε μία. Όλοι οι τίτλοι της Εταιρείας είναι εισηγμένοι προς διαπραγμάτευση στο Χρηματιστήριο Αξιών Κύπρου και δεν υπάρχουν οποιοδήποτε περιορισμοί στην μεταβίβαση των τίτλων της Εταιρείας ούτε οποιοσδήποτε συμφωνίες μεταξύ μετόχων οι οποίες είναι γνωστές στην Εταιρεία και οι οποίες δύνανται να συνεπάγονται περιορισμούς στη μεταβίβαση των τίτλων ή / και στα δικαιώματα ψήφου.

Κατά την διάρκεια της Έκτακτης Γενικής Συνέλευσης που πραγματοποιήθηκε στις 10 Ιουνίου 2015 εγκρίθηκε το πιο κάτω ειδικό ψήφισμα:

‘Όπως το Διοικητικό Συμβούλιο της Εταιρείας εξουσιοδοτηθεί και δια του παρόντος εξουσιοδοτείται να εφαρμόσει πρόγραμμα για την απόκτηση από την Εταιρεία δικών της μετοχών, σύμφωνα με τις πρόνοιες του άρθρου 57Α του περί Εταιρειών Νόμου Κεφ. 113 (όπως έχει τροποποιηθεί). Η ελάχιστη και ανώτατη τιμή εξαγοράς των μετοχών της Εταιρείας δεν θα υπερβαίνει κατά ποσοστό πέραν του πέντε τοις εκατό (5%) του μέσου όρου της τιμής αγοράς της μετοχής της Εταιρείας κατά τις τελευταίες πέντε χρηματιστηριακές συναντήσεις πριν από τη διενέργεια της αγοράς. Η Εταιρεία θα μπορεί να αποκτήσει μέχρι και το μέγιστο αριθμό μετοχών που προβλέπεται από τον Νόμο μέσα στα χρονικά πλαίσια 12 μηνών από την ημερομηνία λήψης της απόφασης της Έκτακτης Γενικής Συνέλευσης της Εταιρείας. Οι μετοχές θα μπορούν να αποκτηθούν είτε με ιδιωτική συμφωνία είτε από την αγορά’.

Το πιο πάνω ψήφισμα προτάθηκε για την ανανέωση του Προγράμματος Επαναγοράς Ιδίων Μετοχών της Εταιρείας για την περίοδο από 10 Ιουνίου 2015 μέχρι 9 Ιουνίου 2016.

Κατά την διάρκεια του έτους η Εταιρεία απέκτησε 85 091 ίδιες μετοχές έναντι €85 χιλ. Ο ολικός αριθμός των ιδίων μετοχών στις 31 Δεκεμβρίου 2015 ανέρχεται σε 165 241 και το συνολικό κόστος κτήσης σε €163 χιλ.

Δεν υπήρξε καμία άλλη διαφοροποίηση στην κεφαλαιουχική δομή της Ιθύνουσας Εταιρείας κατά τη διάρκεια του έτους.

Επενδύσεις σε εξαρτημένες εταιρείες

Δεν υπήρξε οποιαδήποτε μεταβολή στις επενδύσεις σε εξαρτημένες εταιρείες κατά τη διάρκεια του έτους.

Συμμετοχή Κυριότερων Μετόχων

Οι μέτοχοι που κατείχαν κατά κυριότητα άμεσα ή έμμεσα πέραν του 5% του μετοχικού κεφαλαίου της Εταιρείας στις 31 Δεκεμβρίου 2015 και 5 μέρες πριν την ημερομηνία έγκρισης των λογαριασμών από το Διοικητικό Συμβούλιο, αναφέρονται στη σημείωση 30 των οικονομικών καταστάσεων.

Συμβάσεις με Σύμβουλους και συνδεδεμένα πρόσωπα

Δεν υπήρξε καμία σημαντική σύμβαση που υφίσταται ή υφίστατο κατά τη λήξη του οικονομικού έτους και κατά την ημερομηνία έγκρισης των οικονομικών καταστάσεων στην οποία μέτοχοι που κατείχαν κατά κυριότητα άμεσα ή έμμεσα πέραν του 5% του μετοχικού κεφαλαίου της Εταιρείας και τα μέλη των οργάνων διοίκησης, ο σύζυγος ή τα ανήλικα τέκνα τους έχουν ή είχαν άμεσα ή έμμεσα ουσιώδες συμφέρον, εκτός από τις συμβάσεις απασχόλησης των εκτελεστικών συμβούλων και την συμφωνία διορισμού της Πειραιώς (Κύπρου) Ασφαλιστικές Πρακτορεύσεις Λτδ ως ασφαλιστικού πράκτορα της Εταιρείας όπως αναφέρεται στη σημείωση 32 των οικονομικών καταστάσεων.

Οι συναλλαγές της Εταιρείας με συνδεδεμένα πρόσωπα αναφέρονται στη σημείωση 29 των οικονομικών καταστάσεων.

Ουσιώδη Γεγονοτα

Δεν υπήρξαν οποιαδήποτε σημαντικά γεγονότα τα οποία να επηρέασαν τις ενοποιημένες οικονομικές καταστάσεις.

Γεγονότα μετά την περίοδο αναφοράς

Τα γεγονότα που συνέβησαν μετά την περίοδο αναφοράς που επηρεάζουν τις οικονομικές καταστάσεις παρουσιάζονται στη σημείωση 36 των οικονομικών καταστάσεων.

Δήλωση Εταιρικής Διακυβέρνησης

Το Διοικητικό Συμβούλιο έχει εφαρμόσει μερικώς τις πρόνοιες του Κώδικα Εταιρικής Διακυβέρνησης (ΚΕΔ) εφόσον διαπραγματεύεται στην εναλλακτική αγορά του ΧΑΚ όπου η εφαρμογή του ΚΕΔ είναι εθελοντική και όχι υποχρεωτική. Ο Κώδικας Εταιρικής Διακυβέρνησης του ΧΑΚ είναι αναρτημένος στην ιστοσελίδα www.cse.com.cy.

ATLANTIC INSURANCE COMPANY PUBLIC LIMITED

ΕΚΘΕΣΗ ΔΙΟΙΚΗΤΙΚΟΥ ΣΥΜΒΟΥΛΙΟΥ (συνέχεια)

Η έκθεση του Διοικητικού Συμβουλίου αναφορικά με τον Κώδικα (« Έκθεση ΕΔ») παρουσιάζεται στις σελίδες 8 μέχρι 18 και διατίθεται στην ιστοσελίδα της εταιρείας www.atlantic.com.cy.

Ο βαθμός συμμόρφωσης της Εταιρείας και η επεξήγηση των αποκλίσεων με τις αρχές και διατάξεις του Κώδικα κατά την ημερομηνία της έκθεσης περιγράφεται στην Έκθεση Εταιρικής Διακυβέρνησης.

Τα αποτελέσματα που παρουσιάζονται στις ετήσιες εξελεγμένες ενοποιημένες οικονομικές καταστάσεις για το οικονομικό έτος δεν διαφέρουν από τα ενδεικτικά αποτελέσματα του 2015 που ανακοινώθηκαν στις 23 Φεβρουαρίου 2016 όπως επεξηγείται στην σημείωση 37.

Το Συγκρότημα εφαρμόζει αποτελεσματικές διαδικασίες ετοιμασίας των οικονομικών του καταστάσεων, μέσω των οποίων οι συναλλαγές και τα γεγονότα που παρουσιάζονται στα λογιστικά βιβλία μεταφέρονται στις οικονομικές καταστάσεις, τις σχετικές γνωστοποιήσεις και άλλες χρηματοοικονομικές εκθέσεις του Συγκροτήματος.

Η διαδικασία διαχείρισης κινδύνων του Συγκροτήματος που καλύπτει την παρουσίαση των οικονομικών στοιχείων αποσκοπεί στην αναγνώριση, ανάλυση και διαχείριση των κινδύνων που σχετίζονται με την κατάρτιση των οικονομικών καταστάσεων, των σχετικών γνωστοποιήσεων και άλλων χρηματοοικονομικών αναφορών έτσι ώστε αυτές να είναι σύμμορφες με τα σχετικά πρότυπα χρηματοοικονομικής αναφοράς, τους νόμους και τους κανονισμούς, περιλαμβανομένης της περιοδικής πληροφόρησης που απαιτείται από τους Περί Προϋποθέσεων Διαφάνειας (Κινητές Αξίες προς Διαπραγμάτευση σε Ρυθμιζόμενη Αγορά) Νόμους του 2007 και 2010 της Κύπρου. Αυτό επιτυγχάνεται μέσω του εντοπισμού των κινδύνων ουσιώδους ανακρίβειας στις εκθέσεις και της εφαρμογής και τήρησης δικλίδων ελέγχου για την πρόληψη ή τον εντοπισμό στοιχείων τα οποία δυνατόν να καταλήξουν σε ουσιώδεις ανακρίβειες.

Η Εταιρεία μέσω του συστήματος εσωτερικού ελέγχου έχει εφαρμόσει αποτελεσματικές διαδικασίες σύνταξης και ετοιμασίας των οικονομικών της καταστάσεων, όπως και για την κατάρτιση της περιοδικής πληροφόρησης η οποία απαιτείται για τις εισηγμένες εταιρείες. Τα κύρια χαρακτηριστικά των διαδικασιών αυτών είναι:

- Οι Οικονομικές Καταστάσεις των θυγατρικών Εταιρειών του Συγκροτήματος ετοιμάζονται υπό την ευθύνη του Οικονομικού Διευθυντή της κάθε εταιρείας και υπό την επίβλεψη του Οικονομικού Διευθυντή της Εταιρείας.
- Οι Οικονομικές Καταστάσεις της Εταιρείας και του Συγκροτήματος ετοιμάζονται υπό την ευθύνη του Οικονομικού Διευθυντή της Εταιρείας και του Συγκροτήματος.
- Οι ανακοινώσεις των αποτελεσμάτων του Συγκροτήματος καθώς και οι συναφείς επεξηγηματικές καταστάσεις καταρτίζονται από τον Οικονομικό Διευθυντή του Συγκροτήματος και τυγχάνουν θεώρησης από την Επιτροπή Ελέγχου. Οι σχετικές ανακοινώσεις εγκρίνονται από το Διοικητικό Συμβούλιο πριν την δημοσίευσή τους.

Το μετοχικό κεφάλαιο της Εταιρείας είναι διαιρεμένο σε συνήθεις μετοχές με ίδια και ίσα δικαιώματα. Δεν υπήρχαν εκδομένες μετοχές με ειδικά δικαιώματα ελέγχου ή ψήφου. Αναλυτικές πληροφορίες ως προς το μετοχικό κεφάλαιο της Εταιρείας αναφέρονται στην σημείωση 23 των ενοποιημένων οικονομικών καταστάσεων.

Το ποσοστό στο μετοχικό κεφάλαιο της Εταιρείας που κατέχει κατά κυριότητα κάθε μέλος του διοικητικού συμβουλίου, η/ο σύζυγος, τα ανήλικα παιδιά τους και οι εταιρείες στις οποίες οι ίδιοι κατέχουν άμεσα ή έμμεσα τουλάχιστον 20% του δικαιώματος ψήφου σε γενική συνέλευση, στις 31 Δεκεμβρίου 2015 και 5 μέρες πριν την ημερομηνία έγκρισης των λογαριασμών από το Διοικητικό Συμβούλιο παρουσιάζονται στην σημείωση 31 των ενοποιημένων οικονομικών καταστάσεων.

Κάθε μέλος του Διοικητικού Συμβουλίου εκλέγεται από τη γενική συνέλευση των μετόχων της Εταιρείας ή διορίζεται από το Διοικητικό Συμβούλιο. Μέλος που διορίζεται από το Διοικητικό Συμβούλιο αποχωρεί υποχρεωτικά κατά την πρώτη επόμενη του διορισμού του ετήσια γενική συνέλευση, η οποία και αποφασίζει για την εκλογή του. Σε κάθε ετήσια γενική συνέλευση αφυπηρετεί κατ' αρχαιότητα το ένα τρίτο των κάθε φορά διοικητικών συμβούλων και η επανεκλογή τους επαφίεται στη γενική συνέλευση. Με συνήθη απόφαση της γενικής συνέλευσης μέλος του Διοικητικού Συμβουλίου μπορεί να παυθεί πριν από τη λήξη της θητείας του.

Το Καταστατικό της Εταιρείας μπορεί να τροποποιηθεί από τη γενική συνέλευση των μελών με ειδικό ψήφισμα.

Η εξουσία των διοικητικών συμβούλων είναι γενική και περιορίζεται μόνο από τις εξουσίες που παρέχονται στη γενική συνέλευση των μετόχων της Εταιρείας είτε από τον Νόμο είτε από το Καταστατικό της Εταιρείας. Η απόφαση έκδοσης νέων μετοχών, εκτός αν αφορά παραχώρηση στα μέλη στην αναλογία των ήδη από αυτά κατεχομένων, λαμβάνεται από τη γενική συνέλευση και σε κάθε περίπτωση τηρείται η κάθε φορά ισχύουσα νομοθεσία σε ότι αφορά τη σχετική πληροφόρηση. Το δικαίωμα αγοράς ιδίων μετοχών της Εταιρείας, εκτός αν άλλως η νομοθεσία επιτρέπει, παρέχεται στο Διοικητικό Συμβούλιο από τη γενική συνέλευση για καθορισμένη περίοδο με ειδικό ψήφισμα.

ATLANTIC INSURANCE COMPANY PUBLIC LIMITED**ΕΚΘΕΣΗ ΔΙΟΙΚΗΤΙΚΟΥ ΣΥΜΒΟΥΛΙΟΥ (συνέχεια)**

Οι συνθέσεις, οι όροι εντολής και η λειτουργία των διοικητικών, διαχειριστικών και εποπτικών οργάνων που ορίζονται σύμφωνα με τον Κώδικα αναφέρονται στην Έκθεση περί Εταιρικής Διακυβέρνησης η οποία παρατίθεται αμέσως μετά την Έκθεση του Διοικητικού Συμβουλίου.

Διοικητικό Συμβούλιο

Το Διοικητικό Συμβούλιο απαρτίζεται από τους συμβούλους που αναφέρονται στη σελίδα 1. Όλοι οι σύμβουλοι ήταν μέλη του Διοικητικού Συμβουλίου κατά τη διάρκεια ολόκληρου του έτους. Σύμφωνα με το Καταστατικό της Εταιρείας οι κ.κ. Ανδρέας Φραγκουλλής, Τριαντάφυλλος Λυσιμάχου και Ανδρέας Πιρίσιης εξέρχονται, είναι όμως επανεκλέξιμοι και προσφέρονται για επανεκλογή. Για την πλήρωση των θέσεων που κενώνονται θα γίνει εκλογή. Δεν υπήρχαν σημαντικές αλλαγές στην κατανομή των αρμοδιοτήτων ή στην αποζημίωση του Διοικητικού Συμβουλίου.

Ελεγκτές

Οι Ελεγκτές της εταιρείας Joannides + Co Limited έχουν εκδηλώσει επιθυμία να συνεχίσουν να προσφέρουν τις υπηρεσίες τους. Ψήφισμα που θα εξουσιοδοτεί το Διοικητικό Συμβούλιο να καθορίσει την αμοιβή τους, θα κατατεθεί στην Ετήσια Γενική Συνέλευση.

Με εντολή του Διοικητικού Συμβουλίου,

Αιμίλιος Πιρίσιης
Πρόεδρος

Λευκωσία
21 Απριλίου 2016

ATLANTIC INSURANCE COMPANY PUBLIC LTD**ΕΚΘΕΣΗ ΠΕΡΙ ΕΤΑΙΡΙΚΗΣ ΔΙΑΚΥΒΕΡΝΗΣΗΣ****ΜΕΡΟΣ Α**

Το Διοικητικό Συμβούλιο της Εταιρείας, αναγνωρίζοντας την ανάγκη καθιέρωσης αρχών εταιρικής διακυβέρνησης που αποσκοπούν στην προστασία των επενδυτών, την υιοθέτηση διαφάνειας και έγκαιρης πληροφόρησης, καθώς και την εξασφάλιση επαρκούς ανεξαρτησίας του Διοικητικού Συμβουλίου στη λήψη αποφάσεων, έχει προχωρήσει από τον Αύγουστο του 2004 στην υιοθέτηση και σταδιακή εφαρμογή (όπως αναφέρεται πιο κάτω) του Κώδικα Εταιρικής Διακυβέρνησης (ο 'Κώδικας') του Χρηματιστηρίου Αξιών Κύπρου ('Χ.Α.Κ').

Η Εταιρεία κατατάσσεται στην Εναλλακτική Αγορά του Χρηματιστηρίου Αξιών Κύπρου και κατά το έτος που έληξε στις 31 Δεκεμβρίου 2015 εφάρμοζε **μερικώς** τον Κώδικα ως ίσχυε κατά το έτος αναφοράς, παρόλο που η εφαρμογή του Κώδικα δεν είναι υποχρεωτική σε εταιρείες των οποίων οι τίτλοι είναι εισηγμένοι στην Εναλλακτική Αγορά του ΧΑΚ.

Η στελέχωση των θέσεων Αξιωματούχων και των μελών των Επιτροπών του Κώδικα κατά το 2015 και κατά την ημερομηνία σύνταξης της παρούσας Έκθεσης, διαμορφώνεται ως ακολούθως:

1. Αξιωματούχος Αναφοράς

Παναγιώτης Μαλλής (Μη- Εκτελεστικός, Ανεξάρτητος διοικητικός σύμβουλος).

2. Επιτροπή Διορισμών

Η σύνθεση της Επιτροπής είναι:

Τριαντάφυλλος Λυσιμάχου (Μη-εκτελεστικός Σύμβουλος)-Πρόεδρος
Παναγιώτης Μαλλής (Ανεξάρτητος, Μη-εκτελεστικός Σύμβουλος)
Γιώργος Πυρίσιης (Μη-εκτελεστικός Σύμβουλος)

3. Επιτροπή Ελέγχου

Η σύνθεση της Επιτροπής είναι:

Παναγιώτης Μαλλής, Πρόεδρος (Ανεξάρτητος, Μη-εκτελεστικός Σύμβουλος)
Γιώργος Πυρίσιης, Μέλος (Μη-εκτελεστικός Σύμβουλος)

4. Επιτροπή Διαχείρισης Κινδύνων

Η σύνθεση της Επιτροπής είναι:

Τριαντάφυλλος Λυσιμάχου-Πρόεδρος (Μη-εκτελεστικός Σύμβουλος)
Χαράλαμπος Αλεξάνδρου (Μη-εκτελεστικός Σύμβουλος)
Αιμίλιος Πυρίσιης (Πρόεδρος και Διευθύνων Σύμβουλος)

5. Λειτουργός Συμμόρφωσης με τον Κώδικα Εταιρικής Διακυβέρνησης

Ανδρέας Πιρίσιης.

6. Αξιωματούχος Επικοινωνίας (*Investor Liaison Officer*)

Ανδρέας Πιρίσιης.

ATLANTIC INSURANCE COMPANY PUBLIC LTD**ΕΚΘΕΣΗ ΠΕΡΙ ΕΤΑΙΡΙΚΗΣ ΔΙΑΚΥΒΕΡΝΗΣΗΣ (συνέχεια)****Β. ΟΙ ΟΡΟΙ ΕΝΤΟΛΗΣ**

Οι Όροι Εντολής κάθε Αξιωματούχου και κάθε Επιτροπής, που εγκρίθηκαν από το Διοικητικό Συμβούλιο είναι οι ακόλουθοι:

Β.1. Όροι Εντολής του Αξιωματούχου Αναφοράς

Ο Αξιωματούχος Αναφοράς επιλαμβάνεται των ανησυχιών και των προβλημάτων των μετόχων που αναφέρονται στη σχέση τους με την Εταιρεία και δεν έχουν επιλυθεί με άλλες διαδικασίες επικοινωνίας.

Β.2. Όροι Εντολής της Επιτροπής Διορισμών

2.1. Σκοπός της Επιτροπής είναι να βοηθά το Διοικητικό Συμβούλιο στην εξεύρεση προσοντούχων προσώπων για διορισμό ως μέλη του Διοικητικού Συμβουλίου και στην ανασκόπηση και καθορισμό της σύνθεσης του Διοικητικού Συμβουλίου και των Επιτροπών.

2.2. Για τον σκοπό αυτό η Επιτροπή θα έχει τις ακόλουθες αρμοδιότητες:

α. Να κατευθύνει την έρευνα για εξεύρεση προσοντούχων προσώπων για να γίνουν μέλη του Διοικητικού Συμβουλίου και να επιλέγει υποψήφιους διοικητικούς συμβούλους για να προταθούν προς τους μετόχους για αποδοχή κατά την ετήσια γενική συνέλευση. Η Επιτροπή θα επιλέγει ως υποψήφιους διοικητικούς συμβούλους πρόσωπα μεγίστης προσωπικής και επαγγελματικής ακεραιότητας, που θα έχουν επιδείξει ιδιαίτερη ικανότητα και κρίση και που θα είναι οι πλέον ικανοί, σε συνδυασμό με τους άλλους διοικητικούς συμβούλους, ομαδικά, να υπηρετήσουν τα μακροπρόθεσμα συμφέροντα των μετόχων.

β. Να ανασκοπεί και εισηγείται στο Διοικητικό Συμβούλιο σε ετήσια βάση τη σύνθεση των επιτροπών και να προτείνει πρόσθετα μέλη των Επιτροπών για πλήρωση κενών θέσεων εφόσον απαιτείται.

γ. Να μεταβιβάζει οποιαδήποτε από τις ευθύνες της σε υποεπιτροπές, όπως η ίδια η Επιτροπή θα κρίνει κατάλληλο.

δ. Να αναθέτει οποιαδήποτε διερεύνηση για υποψήφιους διοικητικούς συμβούλους σε εξωτερικούς συμβούλους όπως η Επιτροπή κρίνει κατάλληλο. Η Επιτροπή θα έχει αποκλειστική εξουσία για την έγκριση της σχετικής αμοιβής και των σχετικών όρων εντολής.

2.3. Η Επιτροπή θα υποβάλλει έκθεση με τυχόν εισηγήσεις της στο Διοικητικό Συμβούλιο και θα καταρτίζει και παρουσιάζει στο Διοικητικό Συμβούλιο ετήσια έκθεση για τις ενέργειες και εισηγήσεις της. Η Επιτροπή θα ανασκοπεί τουλάχιστον μια φορά τον χρόνο την επάρκεια αυτών των όρων εντολής και θα εισηγείται οποιοσδήποτε αλλαγές στο Συμβούλιο για έγκριση.

Β.3. Όροι Εντολής της Επιτροπής Ελέγχου

3.1. Ο ρόλος της Επιτροπής είναι η εποπτεία της ποιότητας και ορθότητας των οικονομικών καταστάσεων της Εταιρείας, η εξέταση του επαγγελματικού επιπέδου των ελεγκτών, της ελεγκτικής εργασίας και της ανεξαρτησίας τους και η αποτελεσματικότητα των εσωτερικών χρηματοοικονομικών συστημάτων. Ο Πρόεδρος της Επιτροπής Ελέγχου πρέπει να έχει εμπειρία στα Λογιστικά ή στα Χρηματοοικονομικά.

3.2 Ο αριθμός των μελών της Επιτροπής καθορίζεται από το Διοικητικό Συμβούλιο. Η πλειοψηφία των μελών πρέπει να είναι μη Εκτελεστικοί Διοικητικοί Σύμβουλοι.

3.3. Τα καθήκοντα και οι ευθύνες της Επιτροπής είναι:

α. Επιθεωρεί την έκταση και αποτελεσματικότητα του ελέγχου (its cost-effectiveness) καθώς και την ανεξαρτησία και την αντικειμενικότητα των ελεγκτών.

β. Επιθεωρεί τα συστήματα εσωτερικού ελέγχου και διαχείρισης κινδύνων.

γ. Παρακολουθεί τη φύση και έκταση ουσιωδών παρεμφερών μη-ελεγκτικών υπηρεσιών που οι ελεγκτές παρέχουν στην Εταιρεία και τις θυγατρικές της, αποσκοπώντας στην ισορροπία μεταξύ της διατήρησης της αντικειμενικότητας και της προστιθέμενης αξίας από τις υπηρεσίες που προσφέρονται.

δ. Υποβάλλει εισήγηση προς το Διοικητικό Συμβούλιο αναφορικά με το διορισμό, τον τερματισμό και την αμοιβή των ελεγκτών της Εταιρείας.

ε. Επιβλέπει την διαδικασία επιλογής από τον Οικονομικό Διευθυντή των λογιστικών αρχών (Accounting Policies) και λογιστικών υπολογισμών (Accounting Estimates) για τις οικονομικές καταστάσεις της Εταιρείας. Η Επιτροπή βεβαιώνεται επίσης ότι υπάρχει μηχανισμός που να διασφαλίζει τα περιουσιακά στοιχεία της εταιρείας, συμπεριλαμβανομένης της πρόληψης και ανίχνευσης απάτης.

ATLANTIC INSURANCE COMPANY PUBLIC LTD

ΕΚΘΕΣΗ ΠΕΡΙ ΕΤΑΙΡΙΚΗΣ ΔΙΑΚΥΒΕΡΝΗΣΗΣ (συνέχεια)

στ. Υποβάλλει ετήσια αναφορά στο Διοικητικό Συμβούλιο που περιλαμβάνει:

- i. Το ποσό των ελεγκτικών και συμβουλευτικών αμοιβών που πληρώνονται από την Εταιρεία και τις θυγατρικές της στους Ελεγκτές της Εταιρείας.
- ii. Την ανάθεση στους ελεγκτές ουσιαστών συμβουλευτικών καθηκόντων είτε σύμφωνα με τη σημασία τους για την Εταιρεία και τις θυγατρικές της, είτε σύμφωνα με το ποσό της σχετικής αμοιβής

ζ. Συντάσσει, με τη βοήθεια του λειτουργού Συμμόρφωσης με τον Κώδικα Εταιρικής Διακυβέρνησης, την Έκθεση του Διοικητικού Συμβουλίου περί Εταιρικής Διακυβέρνησης για περίληψη στην Ετήσια Έκθεση της Εταιρείας.

η. Επιθεωρεί τις συναλλαγές της Εταιρείας ή και των θυγατρικών και συνδεδεμένων εταιρειών που αναφέρονται στην παράγραφο Α.1.2. του Κώδικα Εταιρικής Διακυβέρνησης ούτως ώστε να διασφαλίζεται ότι γίνονται στα πλαίσια της συνήθους εμπορικής τακτικής (arm's length)

θ. Συζητά εκτενώς με τον ελεγκτή τις ουσιαστές ελεγκτικές διαφορές που προέκυψαν κατά τη διάρκεια του ελέγχου του και οι οποίες είτε επιλύθηκαν στη συνέχεια είτε έμειναν ανεπίλυτες,

ι). Συζητά εκτενώς με τον ελεγκτή την έκθεση του που αναφέρεται στις αδυναμίες του συστήματος εσωτερικού ελέγχου, ιδίως δε αυτές που αφορούν τις διαδικασίες της χρηματοοικονομικής πληροφόρησης και σύνταξης των οικονομικών καταστάσεων.

B.4. Όροι Εντολής της Επιτροπής Διαχείρισης Κινδύνων

Η Επιτροπή Διαχείρισης Κινδύνων συστάθηκε στις 5 Ιουνίου 2014.

Η Επιτροπή ενεργεί ως συμβουλευτική επιτροπή του Διοικητικού Συμβουλίου και βοηθά στην διαμόρφωση της στρατηγικής και των πολιτικών διαχείρισης των σημαντικών επιχειρηματικών κινδύνων της Εταιρείας. Η Επιτροπή Διαχείρισης Κινδύνων είναι υπεύθυνη για το σχεδιασμό και την εφαρμογή του πλαισίου διαχείρισης κινδύνων της εταιρείας. Επιπλέον, η Επιτροπή παρακολουθεί τις εκθέσεις κινδύνων και τις παραβιάσεις στα όρια ανοχής.

Αρμοδιότητες

Οι βασικές αρμοδιότητες της Επιτροπής είναι να επιβλέπει την ανάπτυξη και εφαρμογή σχετικά με τα ακόλουθα:

- Την στρατηγική και το πλαίσιο διαχείρισης κινδύνων της Εταιρείας.
- Τις διαδικασίες για τον προσδιορισμό, τη μέτρηση, αξιολόγηση και υποβολή των εκθέσεων των σημαντικών αναλαμβανόμενων κινδύνων που αντιμετωπίζει η Εταιρεία.
- Τον καθορισμό των ορίων ανοχής κινδύνων και την διαμόρφωση εισηγήσεων προς το Διοικητικό Συμβούλιο.
- Παρακολούθηση της ανάπτυξης και έγκρισης των πολιτικών κινδύνου σε ολόκληρη την Εταιρεία, διασφαλίζοντας ότι αυτές συνάδουν με την στρατηγική ανάληψης κινδύνων της Εταιρείας.

Αξιολόγηση και παρακολούθηση κινδύνων

- Επιβλέπει και αξιολογεί την ανάπτυξη του μητρώου κινδύνων της Εταιρείας.
- Παρακολουθεί και αξιολογεί το προφίλ κινδύνου της Εταιρείας και των συγκεντρώσεων κινδύνου έναντι των ορίων ανοχής κινδύνου της Εταιρείας.
- Εγκρίνει και διαμορφώνει εισηγήσεις αναφορικά με τα σχέδια έκτακτης δράσης για αύξηση του περιθωρίου φερεγγυότητας, αύξηση της ρευστότητας κ.λ.π.
- Εξετάζει και εγκρίνει τα αποτελέσματα του Πυλώνα 1 και των δεδομένων που χρησιμοποιήθηκαν.
- Εγκρίνει νέες μεγάλες εκθέσεις κινδύνου (ασφαλιστικού, πιστωτικού κ.λ.π) και μεγάλες εκθέσεις με νέους αντισυμβαλλόμενους.
- Ενημερώνεται από την Μονάδα Διαχείρισης Κινδύνων για τυχόν παραβιάσεις ορίων ανοχής κινδύνων, επιβεβαιώνει την υλοποίηση των μέτρων και ενεργειών περιορισμού του κινδύνου που αποφασίστηκαν και αναφέρει προς το Διοικητικό Συμβούλιο τυχόν παραβιάσεις ορίων ή αυξημένες συγκεντρώσεις κινδύνων.

Αξιολόγηση διαχείρισης κινδύνων

- Παρακολουθεί και αξιολογεί την απόδοση της Μονάδα Διαχείρισης Κινδύνων.
- Αξιολογεί το πλαίσιο και τις διαδικασίες ετοιμασίας της Προοπτικής Αξιολόγησης Ιδίων Κινδύνων (ORSA).
- Διασφαλίζει ότι πριν την έναρξη νέων προϊόντων ή νέων δραστηριοτήτων διενεργείται προσεκτική εξέταση όλων των σχετικών κινδύνων και καθορίζονται ενέργειες μετριασμού τους.

Reserving

- Η Επιτροπή εξετάζει και αξιολογεί την μέθοδο υπολογισμού των τεχνικών αποθεμάτων και εισηγείται την έγκρισή τους στο Διοικητικό Συμβούλιο.

ATLANTIC INSURANCE COMPANY PUBLIC LTD**ΕΚΘΕΣΗ ΠΕΡΙ ΕΤΑΙΡΙΚΗΣ ΔΙΑΚΥΒΕΡΝΗΣΗΣ (συνέχεια)****B.5. Όροι Εντολής Λειτουργού Συμμόρφωσης**

Ο Λειτουργός Συμμόρφωσης είναι ο αρμόδιος για την εφαρμογή του Κώδικα. Στην άσκηση των καθηκόντων του μπορεί να διαβουλεύεται με τα άλλα μέλη του Διοικητικού Συμβουλίου και να συμβουλευτεί τους εσωτερικούς και εξωτερικούς συμβούλους της Εταιρείας, ανάλογα με την περίπτωση.

Οι Διοικητικοί Σύμβουλοι μπορούν να απευθύνονται στον Λειτουργό Συμμόρφωσης και να βεβαιώνονται ότι βρίσκονται και ενεργούν σε πλήρη συμμόρφωση με τον Κώδικα.

Οι Διοικητικοί Σύμβουλοι που πληροφορούνται ή που υποψιάζονται ότι έχει εμφανιστεί ή ότι είναι πιθανό να εμφανιστεί παραβίαση του Κώδικα πρέπει αμέσως να ενημερώνουν σχετικά τον Λειτουργό Συμμόρφωσης.

Ο λειτουργός συμμόρφωσης συντάσσει, με τη βοήθεια της Επιτροπής Ελέγχου, την Έκθεση του Διοικητικού Συμβουλίου περί Εταιρικής Διακυβέρνησης για περίληψη στην Ετήσια Έκθεση της Εταιρείας.

B.6. Όροι Εντολής Υπεύθυνου Επικοινωνίας

Ο Υπεύθυνος Επικοινωνίας θα ενεργεί με σκοπό:

α. Να διασφαλίζεται διαρκής ευχερής επικοινωνία με όλους τους μετόχους.

β. Να δίδονται στους μετόχους συνεχώς και έγκαιρα, έγκυρες και ακριβείς πληροφορίες για ουσιώδεις αλλαγές στην Εταιρεία που αφορούν την οικονομική της κατάσταση, την απόδοσή της, τα περιουσιακά της στοιχεία και τη διακυβέρνησή της.

γ. Να παροτρύνονται οι μέτοχοι να έχουν μεγαλύτερη συμμετοχή στις Γενικές Συνελεύσεις και στις εργασίες τους και να δίνεται σε αυτούς η ευκαιρία να εκφράζουν τις απόψεις τους σε διάφορα θέματα που επηρεάζουν την Εταιρεία.

δ. Όπου κρίνεται σκόπιμο από το Διοικητικό Συμβούλιο, να διοργανώνονται συναντήσεις, ημερίδες, σεμινάρια, διαλέξεις για την επιπλέον ενημέρωση των επενδυτών.

ε. Να υπάρχει παρουσία και συμμετοχή της Εταιρείας σε συνεντεύξεις τύπου, συνέδρια και λοιπές δραστηριότητες που τυχόν να διοργανώνει το Χρηματιστήριο στην Κύπρο και στο εξωτερικό.

Ο Υπεύθυνος Επικοινωνίας θα πρέπει να είναι γνώστης της χρηματοοικονομικής κατάστασης και της στρατηγικής ανάπτυξης της Εταιρείας και ενήμερος των ουσιαστικών εξελίξεων στην Εταιρεία.

ATLANTIC INSURANCE COMPANY PUBLIC LTD

ΕΚΘΕΣΗ ΠΕΡΙ ΕΤΑΙΡΙΚΗΣ ΔΙΑΚΥΒΕΡΝΗΣΗΣ (συνέχεια)

ΜΕΡΟΣ Β

Το Διοικητικό Συμβούλιο της Εταιρείας βεβαιώνει ότι η Εταιρεία εφάρμοξε μερικώς τον Κώδικα κατά το έτος αναφοράς. Οι αρχές και διατάξεις του Κώδικα που εφαρμόστηκαν κατά το έτος αναφοράς είναι οι ακόλουθες:

A.1, A.1.1-A.1.11, A.2, A.2.1,A.2.2, A.2.4,A.2.5, A.3, A.3.1-A.3.4, A.4.1-A.4.2, A.5, A.5.1-A.5.2, B1.4, B.2.4-B.2.11, B.2.14, B.3.1, B.3.4-B.3.5, Γ.1, Γ.1.1-Γ.1.2, Γ.2.1-Γ.2.3,Γ.3-Γ.3.8, Δ.1-Δ.1.4, Δ.2-Δ.2.6.

Κατά την διάρκεια του έτους αναφοράς, η Εταιρεία δεν εφάρμοσε τις ακόλουθες αρχές και διατάξεις του Κώδικα: A.2.3, A.2.6, B.1-B1.3, B.1.5-B1.7,B.2.1-B.2.3, B.2.12-B.2.13, B.3.2-B.3.3.

Οι πρόνοιες του Κώδικα οι οποίες δεν εφαρμόστηκαν αφορούν κυρίως την λειτουργία των Επιτροπών Διορισμών και Αμοιβών. Η μη εφαρμογή των προνοιών αυτών αποφασίστηκε αφού λήφθηκαν υπόψη οι πιο κάτω παράγοντες:

- Τα μεγέθη της Εταιρείας σε σχέση με την πρακτικότητα της πλήρους εφαρμογής του Κώδικα
- Το επιπρόσθετο κόστος σε σχέση με τα αναμενόμενα οφέλη της πλήρους εφαρμογής του Κώδικα.
- Το Διοικητικό Συμβούλιο έδωσε προτεραιότητα στην εφαρμογή εκείνων των προνοιών οι οποίες έκρινε ότι συμβάλλουν αποτελεσματικότερα στην διαφάνεια, επικοινωνία και λειτουργικότητα της διοίκησης της Εταιρείας και της σχέσης της με τους μετόχους.

A1. Διοικητικό Συμβούλιο

Το Διοικητικό Συμβούλιο κατά το έτος 2015 συνήλθε σε 6 συνεδριάσεις. Ασχολείται, με βάση επίσημο πρόγραμμα, με τα θέματα που περιλαμβάνονται στην Διάταξη A.1.2. του Κώδικα Εταιρικής Διακυβέρνησης, τους στόχους και την στρατηγική της Εταιρείας, τα οικονομικά αποτελέσματα του Συγκροτήματος και άλλα σημαντικά θέματα.

Όλοι οι Διοικητικοί Σύμβουλοι έχουν πρόσβαση στις συμβουλές και στις υπηρεσίες του Γραμματέα της Εταιρείας που είναι πάντοτε παρών στις συνεδριάσεις του Διοικητικού Συμβουλίου και έχει την ευθύνη για την ομαλή λειτουργία των συνεδριάσεων του Διοικητικού Συμβουλίου σύμφωνα με τους ισχύοντες κανονισμούς.

Όπου κρίνεται αναγκαίο για την καλύτερη εκτέλεση των καθηκόντων του, το Διοικητικό Συμβούλιο λαμβάνει ανεξάρτητες επαγγελματικές συμβουλές με έξοδα της Εταιρείας

Δεν υπάρχει ιδιαίτερο πρόγραμμα επιμόρφωσης των διοικητικών συμβούλων εντούτοις τα Μέλη του Διοικητικού Συμβουλίου τυγχάνουν κατάλληλης ενημέρωσης από την Εταιρεία για θέματα νομοθεσίας, κανονισμών, εγκυκλίων του ΧΑΚ και της Επιτροπής Κεφαλαιαγοράς και των εποπτικών αρχών που σχετίζονται με τους τομείς δραστηριοτήτων του Συγκροτήματος.

Κατά την εκτέλεση των καθηκόντων τους όλοι οι Διοικητικοί Σύμβουλοι ασκούν ανεξάρτητη και αμερόληπτη κρίση με κύριο γνώμονα τα συμφέροντα της Εταιρείας και κατ' επέκταση των μετόχων της.

Οι αρμοδιότητες του Διοικητικού Συμβουλίου ασκούνται συλλογικά και εκτελούνται με εξουσιοδότηση που παρέχεται στον Διευθύνοντα Διοικητικό Σύμβουλο. Καμία κατηγορία μελών δεν διαφοροποιείται ως προς την ευθύνη από κάποια άλλη.

A2. Ισορροπία Διοικητικού Συμβουλίου

Σύμφωνα με το άρθρο 72 του καταστατικού της Εταιρείας ο αριθμός των Διοικητικών Συμβούλων δεν μπορεί να είναι μικρότερος των επτά. Η σύνθεση του Διοικητικού Συμβουλίου κατά την ημερομηνία έκδοσης της παρούσας απαρτίζεται από τους ακόλουθους:

1. Αιμίλιος Πυρίσιης (Πρόεδρος και Διευθύνων Σύμβουλος)
2. Ανδρέας Πυρίσιης (Εκτελεστικός Σύμβουλος και Αντιπρόεδρος)
3. Ανδρέας Φραγκουλλής (Εκτελεστικός Σύμβουλος)
4. Νίνα Πυρίσιη (Εκτελεστικός Σύμβουλος)
5. Γιώργος Πυρίσιης (Μη-Εκτελεστικός Σύμβουλος)
6. Χαράλαμπος Αλεξάνδρου (Μη-Εκτελεστικός Σύμβουλος)
7. Παναγιώτης Μαλλής (Μη-Εκτελεστικός / Ανεξάρτητος Σύμβουλος)
8. Τριαντάφυλλος Λυσιμάχου (Μη-Εκτελεστικός Σύμβουλος)

Το Διοικητικό Συμβούλιο αποτελείται από 4 εκτελεστικούς (περιλαμβανομένων του Προέδρου και Διευθύνοντα Συμβούλου και του Αντιπροέδρου) και 4 μη-εκτελεστικούς συμβούλους ένας εκ των οποίων είναι ανεξάρτητος.

ATLANTIC INSURANCE COMPANY PUBLIC LTD**ΕΚΘΕΣΗ ΠΕΡΙ ΕΤΑΙΡΙΚΗΣ ΔΙΑΚΥΒΕΡΝΗΣΗΣ (συνέχεια)**

Ο κ. Παναγιώτης Μαλλής θεωρείται ανεξάρτητος μη-εκτελεστικός σύμβουλος σύμφωνα με τις πρόνοιες του Κώδικα Εταιρικής Διακυβέρνησης και έχει βεβαιώσει την ανεξαρτησία του στη βάση των κριτηρίων της διάταξης Α.2.3. του Κώδικα.

Ο κ. Μαλλής διορίστηκε ως ανώτερος ανεξάρτητος Διοικητικός Σύμβουλος ο οποίος είναι στην διάθεση των μετόχων για οποιοδήποτε πρόβλημα ή θέμα δεν έχει λυθεί διαμέσου των κανονικών καναλιών επικοινωνίας. Κατά την διάρκεια του έτους δεν υπήρξαν θέματα μεταξύ Μετόχων και Εταιρείας και δεν έγιναν οποιοσδήποτε αναφορές στον Αξιωματούχο Αναφοράς για επίλυση σχετικών ζητημάτων.

Οι μη εκτελεστικοί Διοικητικοί Σύμβουλοι διαθέτουν την απαιτούμενη εμπειρία στο αντικείμενο και τις εργασίες της Εταιρείας γενικότερα, όπως επίσης και επαρκείς ικανότητες και ακαδημαϊκά προσόντα που τους επιτρέπουν να ασκούν τα καθήκοντα τους με τρόπο αμερόληπτο και ανεξάρτητο.

Η σύνθεση του Διοικητικού Συμβουλίου συνάδει πλήρως με τις διατάξεις Α.2.1 του Κώδικα αφού πέραν του 1/3 των μελών του Διοικητικού Συμβουλίου είναι μη-εκτελεστικοί σύμβουλοι. Εντούτοις η σύνθεση του Διοικητικού Συμβουλίου δεν συνάδει με την διάταξη Α.2.3 του Κώδικα βάσει της οποίας τουλάχιστον δύο άτομα εκ των μη-εκτελεστικών συμβούλων πρέπει να είναι ανεξάρτητοι. Το Διοικητικό Συμβούλιο εξετάζει το ενδεχόμενο να διορίσει στο μέλλον δεύτερο ανεξάρτητο Διοικητικό Σύμβουλο ούτως ώστε να επιτευχθεί η σχετική ισορροπία του Διοικητικού Συμβουλίου βάσει του Κώδικα.

Δεν εφαρμόζεται η πρόνοια Α.2.6 του Κώδικα η οποία απαιτεί να υπάρχει σαφής διαχωρισμός των θέσεων του Προέδρου του Διοικητικού Συμβουλίου και του Πρώτου Εκτελεστικού Διευθυντή, αφού ο κ. Αιμίλιος Πυρίσιης είναι Πρόεδρος του Διοικητικού Συμβουλίου και Πρώτος Εκτελεστικός Διευθυντής. Το Διοικητικό Συμβούλιο θεωρεί ότι το φάσμα δραστηριοτήτων και το μέγεθος της Εταιρείας καθώς και τα δεδομένα της κυπριακής αγοράς, όπου οι διαπροσωπικές σχέσεις μπορεί να επηρεάζουν άμεσα την επιτυχία μιας επιχείρησης, καθιστούν αναγκαία τη διατήρηση της υπάρχουσας διοικητικής δομής και δεν επιβάλλουν τον διαχωρισμό των δύο θέσεων στο παρόν στάδιο.

A3. Παροχή πληροφοριών

Η διεύθυνση παρέχει έγκαιρη, έγκυρη και ολοκληρωμένη πληροφόρηση, γραπτώς ή προφορικά, για όλα τα θέματα τα οποία άλλαξαν ή ενδέχεται να αλλάξουν τις προοπτικές ή την οικονομική κατάσταση της Εταιρείας.

Τα Μέλη του Διοικητικού Συμβουλίου ενημερώνονται έγκαιρα και γραπτώς για τις συνεδρίες του Διοικητικού Συμβουλίου από το Γραμματέα και έχουν στη διάθεση τους όλα τα σχετικά έγγραφα αναφορικά με τα θέματα που εγείρονται στις συνεδρίες του Διοικητικού Συμβουλίου.

Ο Πρόεδρος του Διοικητικού Συμβουλίου βεβαιώνει ότι όλα τα θέματα στην ημερήσια διάταξη υποστηρίζονται επαρκώς, με όλες τις διαθέσιμες πληροφορίες.

Τηρούνται πρακτικά για όλες τις συνεδρίες του Διοικητικού Συμβουλίου στα οποία καταγράφονται πιστά οι αποφάσεις που λήφθηκαν. Τα πρακτικά είναι στην διάθεση των Διοικητικών Συμβούλων το συντομότερο δυνατό μετά από το πέρας μίας συνεδρίας και οπωσδήποτε πριν από την επόμενη συνεδρία. Μετά την έγκριση τους από το Διοικητικό Συμβούλιο τα πρακτικά υπογράφονται εκ μέρους του Διοικητικού Συμβουλίου από τον Πρόεδρο και το Γραμματέα.

A4. Διορισμοί στο Διοικητικό Συμβούλιο

Το Διοικητικό Συμβούλιο της Εταιρείας αποτελείται από άτομα ικανά και κατάλληλα, για να συμμετέχουν στο Διοικητικό Συμβούλιο της Εταιρείας. Στον καθορισμό ενός ατόμου ως ικανού και κατάλληλου, το Διοικητικό Συμβούλιο λαμβάνει υπόψη εκτός από την γνώση και την εμπειρία, την τιμιότητα και το αξιόχρεο του ατόμου.

Η Επιτροπή Διορισμών εκφέρει απόψεις στο Διοικητικό Συμβούλιο επί εισηγήσεων για το διορισμό νέων Διοικητικών Συμβούλων. Όλα τα μέλη της Επιτροπής συμπεριλαμβανομένου και του Προέδρου είναι μη-Εκτελεστικοί Διοικητικοί Σύμβουλοι. Οι όροι εντολής της Επιτροπής αναφέρονται στην παράγραφο Β.2. του Μέρους Α της Έκθεσης Εταιρικής Διακυβέρνησης.

Επιπρόσθετα οι διορισμοί νέων μελών του Διοικητικού Συμβουλίου θα πρέπει να τυγχάνουν της έγκρισης της Εφόρου Ασφαλίσεων.

ATLANTIC INSURANCE COMPANY PUBLIC LIMITED

ΕΚΘΕΣΗ ΠΕΡΙ ΕΤΑΙΡΙΚΗΣ ΔΙΑΚΥΒΕΡΝΗΣΗΣ (συνέχεια)

Βάσει του άρθρου 92 του Καταστατικού το Διοικητικό Συμβούλιο μπορεί οποτεδήποτε να διορίζει οποιοδήποτε πρόσωπο στο αξίωμα του Διοικητικού Συμβούλου. Σύμβουλος που έχει διορισθεί με τον τρόπο αυτό, θα κατέχει το αξίωμα του Συμβούλου μόνο μέχρι την αμέσως επόμενη ετήσια γενική συνέλευση, οπότε θα δικαιούται σε επανεκλογή αλλά δεν θα λαμβάνεται υπόψη στον καθορισμό των Συμβούλων που θα αποχωρήσουν εκ περιτροπής κατά τη συνέλευση αυτή.

Με βάση το άρθρο 93 του Καταστατικού η Εταιρεία μπορεί με σύνηθες ψήφισμα για το οποίο έχει δοθεί ειδική ειδοποίηση σύμφωνα με το Άρθρο 136 του Νόμου, να παύσει οποιοδήποτε Σύμβουλο πριν από την εκπνοή της περιόδου για την οποία κατέχει το αξίωμα του Συμβούλου.

Βάσει του άρθρου 94 η Εταιρεία μπορεί με σύνηθες ψήφισμα να διορίζει άλλο πρόσωπο στη θέση ενός Συμβούλου που έχει παυθεί δυνάμει του άρθρου 93 του Καταστατικού, και χωρίς επηρεασμό των εξουσιών των Συμβούλων δυνάμει του Κανονισμού 106, η Εταιρεία σε γενική συνέλευση μπορεί να διορίζει οποιοδήποτε πρόσωπο στη θέση του Συμβούλου είτε για την πλήρωση θέσης που κενώθηκε έκτακτα είτε ως επιπρόσθετου Συμβούλου.

A5. Επανεκλογή

Σύμφωνα με τα άρθρα 86-88 του Καταστατικού της Εταιρείας σε κάθε ετήσια γενική συνέλευση το ένα τρίτο του τότε συνολικού αριθμού των Συμβούλων αποχωρεί από το αξίωμα του Συμβούλου. Οι Σύμβουλοι που αποχωρούν κάθε χρόνο είναι αυτοί με τη μακρύτερη θητεία από την ημερομηνία της τελευταίας εκλογής τους. Οι Σύμβουλοι που αποχωρούν, δικαιούνται να επανεκλεγούν.

Σύμφωνα με το άρθρο 92 του Καταστατικού της Εταιρείας, Σύμβουλοι που έχουν διορισθεί από το Διοικητικό Συμβούλιο αποχωρούν στην αμέσως επόμενη ετήσια γενική συνέλευση. Οι Σύμβουλοι που αποχωρούν, δικαιούνται να επανεκλεγούν.

Κατά την τελευταία Ετήσια Γενική Συνέλευση που έγινε στις 10 Ιουνίου 2015 επανεκλέγησαν η κα Νίνα Πυρίσιη και οι κ.κ. Γιώργος Πυρίσιης και Παναγιώτης Μαλλής. Στη προσεχή Ετήσια Γενική Συνέλευση εξέρχονται οι κ.κ. Ανδρέας Φραγκουλλής, Τριαντάφυλλος Λυσιμάχου και Ανδρέας Πιρίσιης οι οποίοι είναι επανεκλέξιμοι. Τα ονόματα των Διοικητικών Συμβούλων που υποβάλλονται για εκλογή ή για επανεκλογή συνοδεύονται από επαρκείς βιογραφικές λεπτομέρειες, προκειμένου οι μέτοχοι να είναι σε θέση να λαμβάνουν ενημερωμένη απόφαση για την εκλογή τους.

Ανδρέας Φραγκουλλής (Εκτελεστικός Σύμβουλος)

Ο κ. Φραγκουλλής γεννήθηκε στη Λύση το 1948. Απόφοιτος του 1ου Γυμνασίου Αρρένων Αμμοχώστου (1967), απολύθηκε από την Εθνική Φρουρά το 1969. Εργάστηκε στη Δημόσια Υπηρεσία το 1969-70. Το 1970 συνεργάστηκε με τον κ. Ζένιο Πυρίσιη στο γραφείο ασφαλιστικών αντιπροσωπειών το οποίο ήταν η αρχή της Atlantic Insurance. Σύντομα προήχθη σε διευθυντή του γραφείου και το 1983 συμμετέσχε στην ίδρυση της Atlantic, της οποίας είναι μέτοχος και εκτελεστικός σύμβουλος.

Τριαντάφυλλος Λυσιμάχου (Μη-Εκτελεστικός Σύμβουλος)

Ο κ. Τριαντάφυλλος Λυσιμάχου είναι Εκτελεστικός Σύμβουλος Διοίκησης του Ομίλου της Τράπεζας Πειραιώς για τις Ασφαλιστικές Εργασίες (2003-σήμερα). Είναι επίσης μέλος του ΔΣ της Πειραιώς Μεσιτικής Ασφαλιστικών και Αντασφαλιστικών Εργασιών, της Πειραιώς Πρακτορειακής Α.Ε, της Αγροτικής Ασφαλιστικής και της Piræus (Cyprus) Insurance Agencies Ltd. Έχει διατελέσει Διευθύνων Σύμβουλος και Γενικός Διευθυντής της ΑΤΕ Ασφαλιστικής Ζωής και Γενικών(1997-2003), της Αστήρ ΑΕΕΓΑ(1993-1997), της Ελληνοβρετανικής ΑΕΓΑ και της Εθνικής ΑΕΓΑ (1976-1991). Είναι πτυχιούχος Μαθηματικός του Πανεπιστημίου Αθηνών με μεταπτυχιακές σπουδές στο Πανεπιστήμιο Παρισίων VI, και Λονδίνου UCL.

Ανδρέας Πιρίσιης (Εκτελεστικός Σύμβουλος)

Ο κ. Ανδρέας Πιρίσιης είναι κάτοχος πτυχίου πολιτικών επιστημών του Πάντειου Πανεπιστημίου Αθηνών. Διορίστηκε στην Διπλωματική Υπηρεσία της Κυπριακής Δημοκρατίας από το 1965. Υπηρέτησε σαν Πρέσβης της Κύπρου στην Αυστραλία, το Ισραήλ και την Γαλλία. Το 1999 διορίστηκε από το Υπουργικό Συμβούλιο Γενικός Διευθυντής του Υπουργείου Εξωτερικών. Μετά την αφυπηρέτησή του από την Διπλωματική Υπηρεσία διορίστηκε Αντιπρόεδρος του Διοικητικού Συμβουλίου της Atlantic Insurance.

ATLANTIC INSURANCE COMPANY PUBLIC LIMITED

ΕΚΘΕΣΗ ΠΕΡΙ ΕΤΑΙΡΙΚΗΣ ΔΙΑΚΥΒΕΡΝΗΣΗΣ (συνέχεια)

B1. Αμοιβή Συμβούλων - Διαδικασία

Κατά την διάρκεια του έτους 2015 δεν είχαν εφαρμοστεί οι διατάξεις B.1.1-B.1.3 και B.1.5-B.1.7 του Κώδικα αναφορικά με την σύσταση Επιτροπής Αμοιβών.

B2. Ύψος και σύνθεση των αμοιβών των Συμβούλων-Πολιτική Αμοιβών

Κατά την διάρκεια του έτους 2015 δεν είχαν εφαρμοστεί οι διατάξεις B.2.1-B.2.3 και B.2.12 οι οποίες σχετίζονται με τις αρμοδιότητες της Επιτροπής Αμοιβών αφού δεν είχε ακόμα συσταθεί η Επιτροπή Αμοιβών.

Η πολιτική της Εταιρείας αναφορικά με τις αμοιβές των Εκτελεστικών Διοικητικών Συμβούλων και του άλλου διευθυντικού προσωπικού συνίσταται στον συσχετισμό των αμοιβών με την ατομική επίδοση, τη γενικότερη πρόοδο της Εταιρείας και την ανταγωνιστική σύγκριση σε σχέση με τις αμοιβές σε άλλες ασφαλιστικές επιχειρήσεις ανάλογου μεγέθους.

Η Εταιρεία δεν έχει υιοθετήσει οποιοδήποτε σχέδιο παραχώρησης μετοχών, δικαιωμάτων επιλογής αγοράς μετοχών ή οποιοδήποτε άλλο δικαιώματος αγοράς μετοχών προς τους Εκτελεστικούς Συμβούλους.

Οι αμοιβές των Διοικητικών Συμβούλων υπό την ιδιότητά τους ως μέλη του Διοικητικού Συμβουλίου εγκρίνονται σύμφωνα με το άρθρο 73 (1) του Καταστατικού από τους μετόχους σε Γενική Συνέλευση. Οι αμοιβές των μη Εκτελεστικών Διοικητικών Συμβούλων δεν συνδέονται με την κερδοφορία της Εταιρείας ούτε περιλαμβάνουν δικαιώματα επιλογής αγοράς μετοχών.

Οι συμβάσεις για εκτελεστικές υπηρεσίες μεταξύ της Εταιρείας και των εκτελεστικών μελών του Διοικητικού Συμβουλίου αναφέρονται στην σημείωση 32 της Ετήσιας Έκθεσης.

Τα συμβόλαια εργοδότησης των Εκτελεστικών Διοικητικών Συμβούλων δεν περιλαμβάνουν πρόνοιες οι οποίες εύλογα μπορεί να θεωρηθούν ως απαγορευτικές στις περιπτώσεις εξαγοράς ή συγχώνευσης της Εταιρείας, ούτε πρόνοιες για επιβάρυνση της Εταιρείας με τυχόν πρόστιμα τα οποία επιβλήθηκαν σε Διοικητικούς Συμβούλους.

B3. Γνωστοποίηση**Δήλωση αμοιβών βάσει του Παραρτήματος 2 του Κώδικα**

Οι συνολικές αμοιβές των Διοικητικών Συμβούλων για το έτος 2015 παρουσιάζονται στον πιο κάτω πίνακα:

	Μισθοί, έξοδα παραστάσεως και εισφορές	Δικαιώματα	Κοιν. Ασφαλίσεις και άλλες εισφορές	Εισφορές Ταμείου Προνοίας	2015 Σύνολο	2014 Σύνολο
Εκτελεστικοί σύμβουλοι						
Αιμίλιος Πυρίσιης	93.452	500	8.168	4.732	106.853	106.168
Ανδρέας Φραγκουλλής	93.452	500	3.925	4.732	102.610	101.925
Νίνα Πυρίσιη	73.072	500	3.138	0	76.709	76.187
Αντρέας Πιρίσιης	34.421	500	1.466	0	36.387	36.120
Μη-εκτελεστικοί σύμβουλοι						
Γιώργος Πυρίσιης	0	500	0	0	500	500
Χαράλαμπος Αλεξάνδρου	0	500	0	0	500	500
Παναγιώτης Μαλλής	0	500	0	0	500	500
Τριαντάφυλλος Λυσιμάχου	0	500	0	0	500	500
	294.398	4.000	16.698	9.464	324.560	322.400

ATLANTIC INSURANCE COMPANY PUBLIC LIMITED

ΕΚΘΕΣΗ ΠΕΡΙ ΕΤΑΙΡΙΚΗΣ ΔΙΑΚΥΒΕΡΝΗΣΗΣ (συνέχεια)

Οι απολαβές των εκτελεστικών συμβούλων περιλαμβάνουν σταθερό εισόδημα όπως μισθούς και άλλες βραχυπρόθεσμες παροχές, εισφορές (κοινωνικές ασφάλισεις, ταμείο προνοίας) και έξοδα παραστάσεως. Τα ποσά αυτά δεν περιέχουν μεταβλητό εισόδημα όπως φιλοδώρημα, μετοχές, δικαιώματα κ.λ.π.

Μέρος των συνολικών απολαβών των Διοικητικών Συμβούλων αφορά την καταβολή 14^{ου} μισθού ο οποίος, όπως και για όλο το υπόλοιπο προσωπικό της Εταιρείας, υπολογίζεται με καθορισμένα ποσοστά αναλόγως του καθαρού κέρδους του προηγούμενου οικονομικού έτους.

Οι Εκτελεστικοί διοικητικοί σύμβουλοι όπως και όλο το μόνιμο προσωπικό είναι ενταγμένοι στο Ταμείο Προνοίας του Προσωπικού της Εταιρείας. Οι μηνιαίες εισφορές της Εταιρείας ανέρχονται σε 5,75%.

Στον εκτελεστικό σύμβουλο Ανδρέα Φραγκουλλή παρέχεται η χρήση οχήματος και καλύπτονται τα έξοδα λειτουργίας και συντήρησης του. Στους εκτελεστικούς συμβούλους Αιμίλιο Πυρίση και Νίνα Πυρίση καλύπτονται τα έξοδα λειτουργίας και συντήρησης του οχήματός τους.

Κατά την διάρκεια του έτους 2015 δεν πληρώθηκαν:

- οποιοσδήποτε αμοιβές σε Διοικητικούς Συμβούλους υπό μορφή διανομής κερδών και / ή φιλοδωρήματος.
- οποιοσδήποτε επιπρόσθετες πληρωμές σε Διοικητικούς Συμβούλους για έκτακτες υπηρεσίες οι οποίες ήταν εκτός του σκοπού και της λειτουργίας του Διοικητικού Συμβουλίου.
- οποιοσδήποτε αμοιβές σε πρώην Διοικητικούς Συμβούλους σε συνάρτηση με τον τερματισμό της απασχόλησής τους κατά το προηγούμενο οικονομικό έτος.

Δεν υπήρξαν κατά το 2015 ούτε υπάρχουν οποιαδήποτε Σχέδια Δικαιωμάτων Επιλογής ή Προαίρεσης σε ισχύ.

Η αμοιβή των διοικητικών συμβούλων για τη συμμετοχή τους στο Διοικητικό Συμβούλιο καθορίζεται από την Ετήσια Γενική Συνέλευση. Για το 2015 η αμοιβή των Διοικητικών Συμβούλων για υπηρεσίες σαν μέλη του Διοικητικού Συμβουλίου καθορίστηκε από την Γενική Συνέλευση σε €500 ετησίως.

Δεν καταβάλλεται οποιαδήποτε αμοιβή για συμμετοχή μελών του Διοικητικού Συμβουλίου της Εταιρείας στα διοικητικά συμβούλια των θυγατρικών της εταιρειών.

Δάνεια, εγγυήσεις και προπληρωμές προς κάθε άτομο που υπηρέτησε ως Διοικητικός Σύμβουλος κατά τη διάρκεια του έτους
Η Εταιρεία ή θυγατρικές ή συνδεδεμένες με αυτή εταιρείες δεν έχουν προβεί σε οποιαδήποτε παραχώρηση δανείων και εγγυήσεων σε Διοικητικούς Συμβούλους της Εταιρείας ή των θυγατρικών ή των συνδεδεμένων εταιρειών της. Ποσά εισπρακτέα από Εταιρείες στις οποίες είναι εμπλεκόμενος Διοικητικός Σύμβουλος ή / και συνδεδεμένο με αυτόν πρόσωπο αναφέρονται στην σημείωση 29 των οικονομικών καταστάσεων.

Παράρτημα 3

Οι Διοικητικοί Σύμβουλοι της Εταιρείας δεν είχαν οποιαδήποτε αμοιβή με μετοχές ή ΔΑΜ (share-based remuneration) που αναφέρεται στο Παράρτημα 3 του Κώδικα Εταιρικής Διακυβέρνησης και συνεπώς οι σχετικές πρόνοιες δεν έχουν εφαρμογή.

Γ1. Οικονομικές εκθέσεις

Οι ανακοινώσεις, οι εκθέσεις και οι αναφορές της Εταιρείας, αντανακλούν την αληθινή εικόνα των δεδομένων και των εκτιμήσεων του Διοικητικού Συμβουλίου κατά τον ουσιώδη χρόνο. Εκδίδονται ανακοινώσεις όπου θεσμικά απαιτείται και όπου κρίνεται αναγκαίο για την έγκαιρη πληροφόρηση των μετόχων και του ευρύτερου επενδυτικού κοινού.

Το Διοικητικό Συμβούλιο βεβαιώνει ότι η Εταιρεία προτίθεται να συνεχίσει να λειτουργεί ως δρώσα οικονομική μονάδα (Going concern) για τους επόμενους δώδεκα μήνες.

Γ2. Συστήματα Εσωτερικού Ελέγχου

Το Διοικητικό Συμβούλιο αναγνωρίζει την ευθύνη για τον έλεγχο της αποτελεσματικότητας των συστημάτων εσωτερικού ελέγχου της Εταιρείας.

Σύμφωνα με την παράγραφο Γ.2.1 του Κώδικα Εταιρικής Διακυβέρνησης, το Διοικητικό Συμβούλιο βεβαιώνει ότι επιθεώρησε την αποτελεσματικότητα των συστημάτων εσωτερικού ελέγχου (internal controls) της Εταιρείας καθώς και των διαδικασιών επαλήθευσης της ορθότητας, πληρότητας και εγκυρότητας των πληροφοριών που παρέχονται στους επενδυτές.

Το Διοικητικό Συμβούλιο βεβαιώνει επίσης ότι δεν έχει περιέλθει εις γνώση του οποιαδήποτε παράβαση των Περί Αξιών και Χρηματιστηρίου Αξιών Κύπρου Νόμων και Κανονισμών.

ATLANTIC INSURANCE COMPANY PUBLIC LIMITED

ΕΚΘΕΣΗ ΠΕΡΙ ΕΤΑΙΡΙΚΗΣ ΔΙΑΚΥΒΕΡΝΗΣΗΣ (συνέχεια)

Λόγω του μεγέθους της Εταιρείας δεν κρίθηκε αναγκαίο να συσταθεί ξεχωριστό Τμήμα Εσωτερικού Ελέγχου και η τυχόν ανάγκη δημιουργίας του επανεξετάζεται ετησίως. Η Εταιρεία καθόρισε τον κ. Λουκή Ιωάννου ως υπεύθυνο για την διαχείριση των συστημάτων εσωτερικού ελέγχου (internal controls) της Εταιρείας. Η θυγατρική εταιρεία Atlantic Securities Ltd έχει αναθέσει στον εξωτερικό ελεγκτικό οίκο Κυπριανίδης, Νικολάου & Συνεργάτες την παροχή υπηρεσιών εσωτερικού ελέγχου της εταιρείας. Οι εξωτερικοί σύμβουλοι ετοιμάζουν αναφορές εσωτερικού ελέγχου σε τακτά χρονικά διαστήματα οι οποίες εξετάζονται από την διεύθυνση της Εταιρείας.

Οι εξωτερικοί ελεγκτές της Εταιρείας δεν προσφέρουν οποιοσδήποτε υπηρεσίες εσωτερικού ελέγχου στην Εταιρεία ή τις θυγατρικές της. Το μέγεθος των άλλων μη-ελεγκτικών /συμβουλευτικών υπηρεσιών που προσφέρουν οι ελεγκτές προς την Εταιρεία είναι τέτοιο που δεν επηρεάζει την αντικειμενικότητα και ανεξαρτησία τους.

Η Εταιρεία ή θυγατρικές ή συνδεδεμένες με αυτή εταιρείες δεν έχουν προβεί σε οποιαδήποτε παραχώρηση δανείων και εγγυήσεων σε Διοικητικούς Συμβούλους της Εταιρείας ή των θυγατρικών ή των συνδεδεμένων εταιρειών της. Ποσά εισπρακτέα από Εταιρείες στις οποίες είναι εμπλεκόμενος Διοικητικός Σύμβουλος ή / και συνδεδεμένο με αυτόν πρόσωπο αναφέρονται στην σημείωση 29 των οικονομικών καταστάσεων.

Γ3. Επιτροπή Ελέγχου

Το Διοικητικό Συμβούλιο έχει προχωρήσει από τον Αύγουστο του 2004 στη δημιουργία Επιτροπής Ελέγχου του Συμβουλίου και έχει εγκρίνει τους όρους εντολής της Επιτροπής οι οποίοι και αναφέρονται στο Μέρος Α, Παράγραφος Β.4 της Έκθεσης Εταιρικής Διακυβέρνησης.

Σκοπός της Επιτροπής Ελέγχου είναι η διασφάλιση των Αρχών περί Οικονομικών Εκθέσεων, Εταιρικής Διακυβέρνησης και Εσωτερικού Ελέγχου καθώς και της τήρησης της αποτελεσματικότητας, ανεξαρτησίας και αντικειμενικότητας των εξωτερικών ελεγκτών, τόσο της Εταιρείας όσο και των θυγατρικών και συνδεδεμένων της εταιρειών.

Ο πρόεδρος της Επιτροπής κ. Παναγιώτης Μαλλής έχει πολύχρονη εμπειρία στα λογιστικά και χρηματοοικονομικά. Η Επιτροπή αποτελείται από δύο μη-Εκτελεστικούς Διοικητικούς Συμβούλους όπως προνοείται από την Διάταξη Γ.3.1 του Κώδικα. Σύμφωνα επίσης με τον Κώδικα η πλειοψηφία των μελών πρέπει να είναι ανεξάρτητοι μη-Εκτελεστικοί Διοικητικοί Σύμβουλοι. Η Εταιρεία θεωρεί ότι πληρεί την Διάταξη του Κώδικα λόγω του ότι ο Πρόεδρος της Επιτροπής ο οποίος και έχει νικήσα ψήφο κατά την λήψη αποφάσεων είναι ανεξάρτητος.

Η Επιτροπή Ελέγχου συγκαλείται από τον Πρόεδρο της και συνεδριάζει τουλάχιστον τέσσερις φορές το χρόνο στις οποίες μεταξύ άλλων εξετάζει τα εξαμηνιαία και ετήσια αποτελέσματα της Εταιρείας πριν την υποβολή τους στο Διοικητικό Συμβούλιο προς έγκριση, εισηγείται το διορισμό ή τερματισμό των υπηρεσιών των εξωτερικών ελεγκτών της Εταιρείας, συντάσσει μαζί με το Λειτουργό Συμμόρφωσης την Ετήσια Έκθεση περί Εταιρικής Διακυβέρνησης και επιθεωρεί τις συναλλαγές της Εταιρείας με συνδεδεμένα πρόσωπα έτσι ώστε να διασφαλίζεται ότι αυτές γίνονται στα πλαίσια της συνήθους εμπορικής πρακτικής.

Η Εταιρεία δεν διαθέτει ακόμα ξεχωριστή Επιτροπή Διαχείρισης Κινδύνων, η ανάγκη δημιουργίας της όμως επανεξετάζεται ετησίως.

Γ4. Λειτουργός Συμμόρφωσης

Το Διοικητικό Συμβούλιο διόρισε τον κ. Ανδρέα Πιρίση ως Λειτουργό Συμμόρφωσης με τον Κώδικα Εταιρικής Διακυβέρνησης (Compliance with Code of Corporate Governance Officer) ο οποίος έχει την ευθύνη παρακολούθησης της εφαρμογής του Κώδικα στους τομείς οι οποίοι έχουν αποφασιστεί από το Διοικητικό Συμβούλιο να εφαρμόζονται.

Δ. Σχέσεις με τους μετόχους

Δ.1. Επικοινωνιακή χρήση της Ετήσιας Γενικής Συνέλευσης

Για τη σύγκληση και τις εργασίες της Ετήσιας Γενικής Συνέλευσης τηρήθηκαν οι νομικές και κανονιστικές διατάξεις και οι πρόνοιες του Κώδικα της Εταιρικής Διακυβέρνησης.

Ο διαδικαστικός χειρισμός κατά τις γενικές συνελεύσεις επιτρέπει, προκαλεί και στηρίζει τη συμμετοχή των μετόχων στη συζήτηση των θεμάτων της ημερήσιας διάταξης και στη λήψη των σχετικών αποφάσεων. Οι μέτοχοι εφοδιάζονται με ικανοποιητικά στοιχεία και παρέχεται επαρκής χρόνος για διερεύνηση και πρόσθετες εξηγήσεις σε σχέση με ζητήματα που αφορούν μη συνήθεις εργασίες στις ετήσιες γενικές συνελεύσεις ή ζητήματα που αφορούν ημερήσια διάταξη έκτακτης γενικής συνέλευσης. Ο Πρόεδρος του Διοικητικού Συμβουλίου μεριμνά ώστε η ημερήσια διάταξη και γενικά η οργάνωση των Γενικών Συνελεύσεων να μην εξουδετερώνει την ουσιαστική συζήτηση και λήψη αποφάσεων. Τόσο πριν όσο και μετά το πέρας των εργασιών των γενικών συνελεύσεων παρέχεται ευκαιρία για κατ' ιδίαν επικοινωνία και συζήτηση των μετόχων με τα μέλη του Διοικητικού Συμβουλίου και τους άλλους αξιωματούχους και τα διευθυντικά στελέχη της Εταιρείας.

ATLANTIC INSURANCE COMPANY PUBLIC LIMITED**ΕΚΘΕΣΗ ΠΕΡΙ ΕΤΑΙΡΙΚΗΣ ΔΙΑΚΥΒΕΡΝΗΣΗΣ (συνέχεια)****Δ.2 Ισότιμη μεταχείριση μετόχων**

Όλο το εγκεκριμένο και όλο το εκδομένο κεφάλαιο είναι διαιρεμένο σε συνήθεις μετοχές οι οποίες απολαμβάνουν τα ίδια δικαιώματα ψήφου και δεν υπάρχουν μέτοχοι που κατέχουν οποιουσδήποτε τίτλους που να παρέχουν οποιαδήποτε ειδικά δικαιώματα ελέγχου. Επίσης δεν υπάρχουν οποιοδήποτε περιορισμοί στα δικαιώματα ψήφου ή τις προθεσμίες για την άσκηση των δικαιωμάτων ψήφου ούτε οποιοδήποτε περιορισμοί στην μεταβίβαση των τίτλων της Εταιρείας ούτε οποιοδήποτε συμφωνίες μεταξύ μετόχων οι οποίες είναι γνωστές στην Εταιρεία και οι οποίες δύνανται να συνεπάγονται περιορισμούς στη μεταβίβαση των τίτλων ή / και στα δικαιώματα ψήφου.

Η Εταιρεία εφαρμόζει τις ενδεδειγμένες διαδικασίες που προνοούνται από τη νομοθεσία, τους κανονισμούς και το Καταστατικό της Εταιρείας τόσο πριν όσο και μετά την σύγκληση των Γενικών Συνελεύσεων, έτσι ώστε, να διασφαλίζεται η ισότιμη μεταχείριση όλων των κατόχων τίτλων και όλων των κατηγοριών τίτλων, συμπεριλαμβανομένων των μειοψηφούντων κατόχων τίτλων.

Η Εταιρεία αποστέλλει σε όλους τους μετόχους μέσα στις επιβαλλόμενες από τον περί Εταιρειών Νόμο προθεσμίες, γραπτή πρόσκληση για την Γενική Συνέλευση στην οποία περιλαμβάνεται η ημερομηνία, η ώρα και ο τόπος πραγματοποίησης της Γενικής Συνέλευσης.

Η ψηφοφορία στις Γενικές Συνελεύσεις γίνεται δια ανατάσεως χειρός εκτός εάν ζητηθεί μυστική ψηφοφορία οπότε κάθε μέτοχος δικαιούται μιας ψήφου για κάθε μετοχή που κατέχει.

Σε περίπτωση ψηφοφορίας δια αντιπροσώπου, απαιτείται η έγκαιρη υποβολή γραπτού πληρεξουσίου από τον νόμιμο κάτοχο των τίτλων. Το σχετικό έντυπο του πληρεξουσίου αποστέλλεται στους μετόχους μαζί με την πρόσκληση της Συνέλευσης.

Οι μέτοχοι, εφ' όσον αντιπροσωπεύουν επαρκή αριθμό μετοχών (5%), έχουν τη δυνατότητα να εγγράφουν θέματα προς συζήτηση στις γενικές συνελεύσεις των μετόχων σύμφωνα με τις διαδικασίες που προβλέπονται από τον περί Εταιρειών Νόμο.

Τα μέλη του Διοικητικού Συμβουλίου και τα εκτελεστικά διευθυντικά στελέχη γνωρίζουν την υποχρέωσή τους, τηρουμένων των συνεχών υποχρεώσεων για άμεση ανακοίνωση, για γνωστοποίηση πληροφοριών προς το Διοικητικό Συμβούλιο και προς τους μετόχους μέσω της ετήσιας έκθεσης και των λογαριασμών της Εταιρείας, σχετικά με οποιοδήποτε ίδιο ουσιαστικό συμφέρον που ενδέχεται να προκύψει από συναλλαγές της Εταιρείας που εμπíπτουν στα καθήκοντά τους, καθώς και κάθε άλλη σύγκρουση ιδίων συμφερόντων με αυτά της Εταιρείας ή συνδεδεμένων με αυτήν εταιρειών που ανακύπτει από την άσκηση των καθηκόντων τους.

Οι πληροφορίες που αφορούν την Εταιρεία παρέχονται δίκαια, έγκαιρα και χωρίς κόστος προς όλους τους μετόχους. Για τον σκοπό αυτό και για την καλύτερη εξυπηρέτηση των μετόχων η Εταιρεία διόρισε τον κ. Ανδρέα Πιρίση ως το άτομο επικοινωνίας των μετόχων με την Εταιρεία (Investor Liaison Officer).

Η ιστοσελίδα της Εταιρείας παρέχει πληροφόρηση για τις σημαντικές εξελίξεις των εργασιών της Εταιρείας περιλαμβανομένων και των ανακοινώσεων στο Χρηματιστήριο Αξιών Κύπρου.

Οι ανακοινώσεις, οι εκθέσεις και οι αναφορές της Εταιρείας παρέχουν έγκαιρες και ακριβείς πληροφορίες για τις ουσιώδεις αλλαγές που αφορούν το Συγκρότημα και τις επιχειρήσεις που διεξάγει περιλαμβανομένων των ζητημάτων που αφορούν τις οικονομικές καταστάσεις της Εταιρείας, τους σκοπούς και τις δραστηριότητες, αν έχουν διαφοροποιηθεί, τους κύριους μετόχους και τα δικαιώματα ψήφου, τους ουσιώδεις προβλέψιμους κινδύνους, τα ουσιώδη ζητήματα που αφορούν τους υπαλλήλους (αναβάθμιση και αναδιάρθρωση του προσωπικού) και τους μετόχους, τη δομή της διακυβέρνησης και τις πολιτικές και τις μη συνήθεις συναλλαγές της Εταιρείας.

Λευκωσία
21 Απριλίου 2016

**Έκθεση ανεξάρτητου ελεγκτή προς τα μέλη
 της Atlantic Insurance Company Public Limited**

Έκθεση επί των Ενοποιημένων Οικονομικών Καταστάσεων και των ατομικών οικονομικών καταστάσεων της Atlantic Insurance Company Public Ltd

Έχουμε ελέγξει τις συνημμένες ενοποιημένες οικονομικές καταστάσεις της Atlantic Insurance Company Public Limited (η «Εταιρεία») και των θυγατρικών της (το "Συγκρότημα"), και τις ατομικές οικονομικές καταστάσεις της Εταιρείας στις σελίδες 3 μέχρι 60, οι οποίες αποτελούνται από τις καταστάσεις οικονομικής θέσης του Συγκροτήματος και της Εταιρείας στις 31 Δεκεμβρίου 2015, και τις καταστάσεις του λογαριασμού αποτελεσμάτων, συνολικών εισοδημάτων, αλλαγών στα ίδια κεφάλαια και ταμειακών ροών του Συγκροτήματος και της Εταιρείας του έτους που έληξε την ημερομηνία αυτή, καθώς και περίληψη σημαντικών λογιστικών πολιτικών και λοιπές επεξηγηματικές πληροφορίες.

Ευθύνη του Διοικητικού Συμβουλίου για τις Ενοποιημένες Οικονομικές Καταστάσεις

Το Διοικητικό Συμβούλιο είναι υπεύθυνο για την κατάρτιση ενοποιημένων και ατομικών οικονομικών καταστάσεων της Εταιρείας που δίνουν αληθινή και δίκαιη εικόνα σύμφωνα με τα Διεθνή Πρότυπα Χρηματοοικονομικής Αναφοράς όπως αυτά υιοθετήθηκαν από την Ευρωπαϊκή Ένωση και τις απαιτήσεις του περί Εταιρειών Νόμου της Κύπρου, Κεφ. 113, και για εκείνες τις εσωτερικές δικλίδες που το Διοικητικό Συμβούλιο καθορίζει ως απαραίτητες ώστε να καθίσταται δυνατή η κατάρτιση ενοποιημένων και ατομικών οικονομικών καταστάσεων της Εταιρείας απαλλαγμένων από ουσιώδες σφάλμα, οφειλομένου είτε σε απάτη είτε σε λάθος.

Ευθύνη του Ελεγκτή

Η δική μας ευθύνη είναι να εκφράσουμε γνώμη επί αυτών των ενοποιημένων και ατομικών οικονομικών καταστάσεων της Εταιρείας με βάση τον έλεγχό μας. Διενεργήσαμε τον έλεγχό μας σύμφωνα με τα Διεθνή Πρότυπα Ελέγχου. Τα Πρότυπα αυτά απαιτούν να συμμορφωνόμαστε με κανόνες δεοντολογίας καθώς και να σχεδιάζουμε και διενεργούμε τον έλεγχο με σκοπό την απόκτηση λελογισμένης διασφάλισης για το εάν οι ενοποιημένες και οι ατομικές οικονομικές καταστάσεις της Εταιρείας είναι απαλλαγμένες από ουσιώδες σφάλμα.

Ο έλεγχος περιλαμβάνει τη διενέργεια διαδικασιών για την απόκτηση ελεγκτικών τεκμηρίων σχετικά με τα ποσά και τις γνωστοποιήσεις στις ενοποιημένες και τις ατομικές οικονομικές καταστάσεις της Εταιρείας. Οι επιλεγόμενες διαδικασίες βασίζονται στην κρίση του ελεγκτή, περιλαμβανομένης της εκτίμησης των κινδύνων ουσιώδους σφάλματος των ενοποιημένων και ατομικών οικονομικών καταστάσεων της Εταιρείας, οφειλομένου είτε σε απάτη είτε σε λάθος. Κατά τη διενέργεια αυτών των εκτιμήσεων κινδύνων, ο ελεγκτής εξετάζει τις εσωτερικές δικλίδες που σχετίζονται με την κατάρτιση ενοποιημένων και ατομικών οικονομικών καταστάσεων της οντότητας που δίνουν αληθινή και δίκαιη εικόνα με σκοπό το σχεδιασμό ελεγκτικών διαδικασιών κατάλληλων για τις περιστάσεις, αλλά όχι με σκοπό την έκφραση γνώμης επί της αποτελεσματικότητας των εσωτερικών δικλίδων της οντότητας. Ο έλεγχος περιλαμβάνει επίσης την αξιολόγηση της καταλληλότητας των λογιστικών πολιτικών που χρησιμοποιήθηκαν και του λελογισμένου των λογιστικών εκτιμήσεων που έγιναν από το Διοικητικό Συμβούλιο, καθώς και την αξιολόγηση της συνολικής παρουσίας των ενοποιημένων και των ατομικών οικονομικών καταστάσεων της Εταιρείας.

Πιστεύουμε ότι τα ελεγκτικά τεκμήρια που έχουμε αποκτήσει είναι επαρκή και κατάλληλα για να παράσχουν βάση για την ελεγκτική μας γνώμη.

Έκθεση ανεξάρτητου ελεγκτή προς τα μέλη
της Atlantic Insurance Company Public Limited

Έκθεση επί των Ενοποιημένων Οικονομικών Καταστάσεων και των ατομικών οικονομικών καταστάσεων της Atlantic Insurance Company Public Ltd (συνέχεια)

Γνώμη

Κατά τη γνώμη μας, οι ενοποιημένες οικονομικές καταστάσεις και οι ατομικές οικονομικές καταστάσεις δίνουν αληθινή και δίκαιη εικόνα της χρηματοοικονομικής θέσης του Συγκροτήματος και της Εταιρείας στις 31 Δεκεμβρίου 2015, και της χρηματοοικονομικής τους επίδοσης και των ταμειακών ροών τους για το έτος που έληξε την ημερομηνία αυτή σύμφωνα με τα Διεθνή Πρότυπα Χρηματοοικονομικής Αναφοράς όπως αυτά υιοθετήθηκαν από την Ευρωπαϊκή Ένωση και τις απαιτήσεις του περί Εταιρειών Νόμου της Κύπρου, Κεφ. 113.

Έκθεση επί Άλλων Νομικών Απαιτήσεων

Σύμφωνα με τις επιπρόσθετες απαιτήσεις των περί Ελεγκτών και Υποχρεωτικών Ελέγχων των Ετήσιων και των Ενοποιημένων Λογαριασμών Νόμων του 2009 και 2013, αναφέρουμε τα πιο κάτω:

- Έχουμε πάρει όλες τις πληροφορίες και εξηγήσεις που θεωρήσαμε αναγκαίες για σκοπούς του ελέγχου μας.
- Κατά τη γνώμη μας, έχουν τηρηθεί από την Εταιρεία κατάλληλα λογιστικά βιβλία.
- Οι ενοποιημένες και οι ατομικές οικονομικές καταστάσεις συμφωνούν με τα λογιστικά βιβλία, στην έκταση που φαίνεται από την εξέταση από εμάς αυτών των βιβλίων.
- Κατά τη γνώμη μας και από όσα καλύτερα έχουμε πληροφορηθεί και σύμφωνα με τις εξηγήσεις που μας δόθηκαν, οι ενοποιημένες και οι ατομικές οικονομικές καταστάσεις παρέχουν τις απαιτούμενες από τον περί Εταιρειών Νόμο της Κύπρου, Κεφ. 113, πληροφορίες με τον απαιτούμενο τρόπο.
- Κατά τη γνώμη μας, οι πληροφορίες που δίνονται στην έκθεση του Διοικητικού Συμβουλίου συνάδουν με τις ενοποιημένες και τις ατομικές οικονομικές καταστάσεις.

Σύμφωνα με τις απαιτήσεις της Οδηγίας ΟΔ190-2007-04 της Επιτροπής Κεφαλαιαγοράς Κύπρου, αναφέρουμε ότι έχει γίνει δήλωση εταιρικής διακυβέρνησης για τις πληροφορίες που αφορούν τις παραγράφους (α), (β), (γ), (στ) και (ζ) του άρθρου 5 της εν λόγω Οδηγίας, και αποτελεί ειδικό τμήμα της έκθεσης του Διοικητικού Συμβουλίου.

Άλλο Θέμα

Αυτή η έκθεση, περιλαμβανομένης και της γνώμης, ετοιμάστηκε για τα μέλη της Εταιρείας ως σώμα και μόνο σύμφωνα με το Άρθρο 34 του περί Ελεγκτών και Υποχρεωτικών Ελέγχων των Ετήσιων και των Ενοποιημένων Λογαριασμών Νόμων του 2009 και 2013 και για κανένα άλλο σκοπό. Δίνοντας αυτή τη γνώμη δεν αποδεχόμαστε ή αναλαμβάνουμε ευθύνη για οποιοδήποτε άλλο σκοπό ή προς οποιοδήποτε άλλο πρόσωπο στη γνώση του οποίου αυτή η έκθεση δυνατόν να περιέλθει.

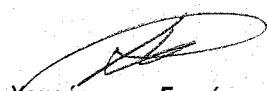
Χρυσόστομος Στεφάνου

Εγκεκριμένος Λογιστής και Εγγεγραμμένος Ελεγκτής
εκ μέρους και για λογαριασμό της

Joannides + Co Limited

Εγκεκριμένοι Λογιστές και Εγγεγραμμένοι Ελεγκτές
Λευκωσία

21 Απριλίου 2016

ATLANTIC INSURANCE COMPANY PUBLIC LIMITED

ΕΝΟΠΟΙΗΜΕΝΗ ΚΑΤΑΣΤΑΣΗ ΛΟΓΑΡΙΑΣΜΟΥ ΑΠΟΤΕΛΕΣΜΑΤΩΝ

για το έτος που έληξε στις 31 Δεκεμβρίου 2015

	Σημ.	2015 €'000	2014 €'000
Εισοδήματα από εργασίες			
Μεικτά ασφάλιστρα		22.190	22.549
Δικαιώματα συμβολαίων		709	725
Μερίδιο αντασφαλιστών		(6.404)	(6.743)
Καθαρά ασφάλιστρα		16.495	16.531
Μεταφορά στα μη κερδημένα ασφάλιστρα		(41)	332
Καθαρά κερδημένα ασφάλιστρα		16.454	16.863
Άλλα εισοδήματα από ασφαλιστικές εργασίες	6	770	871
Εισοδήματα από χρηματοοικονομικές εργασίες		398	430
		17.622	18.164
Έξοδα			
Απαιτήσεις από ασφαλιζομένους	5	7.741	7.897
Προμήθειες πληρωτέες για ασφαλιστικές εργασίες		974	1.030
Προμήθειες πληρωτέες για χρηματοοικονομικές εργασίες		80	130
Έξοδα διαχείρισης		4.718	5.008
		13.513	14.065
Κέρδος από εργασίες			
Κέρδος από πώληση και επανεκτίμηση επενδύσεων	10	4.109	4.099
Ζημία από επανεκτίμηση ακινήτων	12	368	888
		(294)	(317)
Άλλα εισοδήματα από επενδύσεις	7	232	215
Καθαρά χρηματοδοτικά έσοδα	11	606	579
Κέρδος για το έτος πριν την φορολογία		5.021	5.464
Φορολογία	13	(652)	(603)
Κέρδος για το έτος μετά τη φορολογία		4.369	4.861
Συμφέρον μειοψηφίας		64	89
Κέρδος που αναλογεί στους μετόχους		4.433	4.950
Βασικό κέρδος ανά μετοχή (σεντ)			
	14	11,33	12,66

Οι σημειώσεις στις σελίδες 30 μέχρι 60 αποτελούν αναπόσπαστο μέρος των ενοποιημένων και ξεχωριστών οικονομικών καταστάσεων της Εταιρείας.

ATLANTIC INSURANCE COMPANY PUBLIC LIMITED

ΚΑΤΑΣΤΑΣΗ ΛΟΓΑΡΙΑΣΜΟΥ ΑΠΟΤΕΛΕΣΜΑΤΩΝ

για το έτος που έληξε στις 31 Δεκεμβρίου 2015

	Σημ.	2015 €'000	2014 €'000
Εισοδήματα από εργασίες			
Μεικτά ασφάλιστρα		22.190	22.549
Δικαιώματα συμβολαίων		709	725
Μερίδιο αντασφαλιστών		(6.404)	(6.743)
Καθαρά ασφάλιστρα		16.495	16.531
Μεταφορά στα μη κερδημένα ασφάλιστρα		(41)	332
Καθαρά κερδημένα ασφάλιστρα		16.454	16.863
Άλλα εισοδήματα από ασφαλιστικές εργασίες	6	771	868
		17.225	17.732
Έξοδα			
Απαιτήσεις από ασφαλιζομένους	5	7.741	7.897
Προμήθειες πληρωτέες για ασφαλιστικές εργασίες		974	1.030
Έξοδα διαχείρισης		4.269	4.469
		12.984	13.396
Κέρδος από εργασίες	10	4.241	4.336
Κέρδος από πώληση και επανεκτίμηση επενδύσεων	12	378	874
Ζημία από επανεκτίμηση ακινήτων		(294)	(317)
Άλλα εισοδήματα από επενδύσεις	7	254	381
Καθαρά χρηματοδοτικά έσοδα	11	611	557
Κέρδος για το έτος πριν την φορολογία		5.189	5.831
Φορολογία	13	(642)	(590)
Κέρδος για το έτος μετά τη φορολογία		4.547	5.241
Βασικό κέρδος ανά μετοχή (σεντ)	14	11,63	13,40

Οι σημειώσεις στις σελίδες 30 μέχρι 60 αποτελούν αναπόσπαστο μέρος των εντοπιημένων και ξεχωριστών οικονομικών καταστάσεων της Εταιρείας.

ATLANTIC INSURANCE COMPANY PUBLIC LIMITED

ΚΑΤΑΣΤΑΣΗ ΣΥΝΟΛΙΚΩΝ ΕΣΟΔΩΝ

για το έτος που έληξε στις 31 Δεκεμβρίου 2015

	Συγκρότημα		Εταιρεία	
	2015 €'000	2014 €'000	2015 €'000	2014 €'000
Κέρδος έτους	4.433	4.950	4.547	5.241
Λοιπά συνολικά έσοδα:				
Ζημία από επανεκτίμηση ακίνητης περιουσίας	(127)	(191)	(127)	(191)
Αναβαλλόμενη φορολογία λόγω επανεκτίμησης ακίνητης περιουσίας	21	27	21	27
Αγορά ιδίων μετοχών	(85)	-	(85)	-
(Ζημία)/ κέρδος από μεταβολή στην δίκαιη αξία επενδύσεων διαθέσιμων προς πώληση	(55)	250	(55)	250
Μεταφορά στα αποτελέσματα λόγω πώλησης επενδύσεων διαθέσιμων προς πώληση	(126)	(27)	(126)	(27)
	(372)	59	(372)	59
Συνολικά έσοδα έτους	4.061	5.009	4.175	5.300

Οι σημειώσεις στις σελίδες 30 μέχρι 60 αποτελούν αναπόσπαστο μέρος των ενοποιημένων και ξεχωριστών οικονομικών καταστάσεων της Εταιρείας.

ATLANTIC INSURANCE COMPANY PUBLIC LIMITED

ΕΝΟΠΟΙΗΜΕΝΗ ΚΑΤΑΣΤΑΣΗ ΟΙΚΟΝΟΜΙΚΗΣ ΘΕΣΗΣ
στις 31 Δεκεμβρίου 2015

	Σημ.	2015 €'000	2014 €'000
Μη κυκλοφορούντα περιουσιακά στοιχεία			
Από πάγιο ενεργητικό	16	6.693	6.947
Άλλα περιουσιακά στοιχεία	17	11	23
Ταμείο αποζημίωσης Επενδυτών	21	210	210
Επενδύσεις σε ακίνητα	18	5.984	6.279
Χρηματοοικονομικά στοιχεία διαθέσιμα για πώληση	19	5.125	2.944
Σύνολο μη κυκλοφορούντων περιουσιακών στοιχείων		18.023	16.403
Κυκλοφορούντα περιουσιακά στοιχεία			
Χρεώστες και άλλοι λογαριασμοί	21	14.506	15.662
Χρηματοοικονομικά στοιχεία προς εμπορία	20	5.647	5.154
Μετρητά και υπόλοιπα τραπεζών	22	20.738	20.628
Σύνολο κυκλοφορούντων περιουσιακών στοιχείων		40.891	41.444
Σύνολο περιουσιακών στοιχείων		58.914	57.847
Ίδια κεφάλαια			
Μετοχικό κεφάλαιο	23	13.297	13.297
Αποθεματικά		21.353	20.141
Ίδιες μετοχές		(163)	(78)
Ίδια κεφάλαια που αναλογούν στους μετόχους		34.487	33.360
Συμφέρον μειονότητας		468	532
Σύνολο ιδίων κεφαλαίων		34.955	33.892
Μη τρέχουσες υποχρεώσεις			
Αναβαλλόμενη φορολογία	24	289	360
		289	360
Τρέχουσες υποχρεώσεις			
Εκκρεμείς απαιτήσεις και προβλέψεις για μη κερδημένα ασφάλιστρα	25	20.962	20.668
Άλλες υποχρεώσεις	26	2.708	2.927
		23.670	23.595
Σύνολο ιδίων κεφαλαίων και υποχρεώσεων		58.914	57.847

Οι οικονομικές καταστάσεις στις σελίδες 21 μέχρι 60 έχουν εγκριθεί από το Διοικητικό Συμβούλιο στις 21 Απριλίου 2016 και έχουν υπογραφεί από τους-

Αιμίλιος Πυρίσιης – Πρόεδρος και Διευθύνων Σύμβουλος

Ανδρέας Φραγκουλλής – Διοικητικός Σύμβουλος

Οι σημειώσεις στις σελίδες 30 μέχρι 60 αποτελούν αναπόσπαστο μέρος των ενοποιημένων και ξεχωριστών οικονομικών καταστάσεων της Εταιρείας.

ATLANTIC INSURANCE COMPANY PUBLIC LIMITED

ΚΑΤΑΣΤΑΣΗ ΟΙΚΟΝΟΜΙΚΗΣ ΘΕΣΗΣ

στις 31 Δεκεμβρίου 2015

	Σημ.	2015 €'000	2014 €'000
Μη κυκλοφορούντα περιουσιακά στοιχεία			
Επενδύσεις σε εξαρτημένες εταιρείες	15	1.164	1.164
Από πάγιο ενεργητικό	16	6.691	6.943
Άυλα περιουσιακά στοιχεία	17	11	23
Επενδύσεις σε ακίνητα	18	5.984	6.279
Χρηματοοικονομικά στοιχεία διαθέσιμα για πώληση	19	5.125	2.944
Σύνολο μη κυκλοφορούντων περιουσιακών στοιχείων		18.975	17.353
Κυκλοφορούντα περιουσιακά στοιχεία			
Χρεώστες και άλλοι λογαριασμοί	21	13.697	14.572
Χρηματοοικονομικά στοιχεία προς εμπορία	20	5.570	5.078
Μετρητά και υπόλοιπα τραπεζών	22	20.134	19.959
Σύνολο κυκλοφορούντων περιουσιακών στοιχείων		39.401	39.609
Σύνολο περιουσιακών στοιχείων		58.376	56.962
Ίδια κεφάλαια			
Μετοχικό κεφάλαιο	23	13.297	13.297
Αποθεματικά		21.492	20.166
Ίδιες μετοχές		(163)	(78)
Ίδια κεφάλαια που αναλογούν στους μετόχους		34.626	33.385
Μη τρέχουσες υποχρεώσεις			
Αναβαλλόμενη φορολογία	24	289	360
		289	360
Τρέχουσες υποχρεώσεις			
Εκκρεμείς απαιτήσεις και προβλέψεις για μη κερδημένα ασφάλιστρα	25	20.962	20.668
Άλλες υποχρεώσεις	26	2.499	2.549
		23.461	23.217
Σύνολο ιδίων κεφαλαίων και υποχρεώσεων		58.376	56.962

Οι οικονομικές καταστάσεις στις σελίδες 21 μέχρι 60 έχουν εγκριθεί από το Διοικητικό Συμβούλιο στις 21 Απριλίου 2016 και έχουν υπογραφεί από τους-

Αιμίλιος Πυρίσιης – Πρόεδρος και Διευθύνων Σύμβουλος

Ανδρέας Φραγκουλλής – Διοικητικός Σύμβουλος

Οι σημειώσεις στις σελίδες 30 μέχρι 60 αποτελούν αναπόσπαστο μέρος των εννοποιημένων και ξεχωριστών οικονομικών καταστάσεων της Εταιρείας.

ATLANTIC INSURANCE COMPANY PUBLIC LIMITED

ΕΝΟΠΙΩΜΕΝΗ ΚΑΤΑΣΤΑΣΗ ΜΕΤΑΒΟΛΩΝ ΣΤΑ ΙΔΙΑ ΚΕΦΑΛΑΙΑ

για το έτος που έληξε στις 31 Δεκεμβρίου 2015

	Αποθεματικό από έκδοση		Αποθεματικό				Όλοιο Συμφέρον μειονότητας	Ολικό καθαρή θέσης	
	Μετοχικό κεφάλαιο	μετοχών υπέρ το άρτιο	Αποθεματικό επανεκτίμησης	δικαιής αξίας	Λογαριασμός αποτελεσμάτων	Ίδιες Μετοχές			
	€'000	€'000	€'000	€'000	€'000	€'000	€'000	€'000	
Υπόλοιπο 1 Ιανουαρίου 2014	13.297	1.965	3.304	79	12.130	(78)	30.697	713	31.410
Ζημία από επανεκτίμηση ακίνητης περιουσίας	-	-	(191)	-	-	-	(191)	-	(191)
Αναβαλλόμενη φορολογία λόγω επανεκτίμησης ακίνητης περιουσίας	-	-	27	-	-	-	27	-	27
Μεταφορά επιπρόσθετης απόσβεσης λόγω επανεκτίμησης κτιρίων	-	-	(5)	-	5	-	-	-	-
Αναβαλλόμενη φορολογία στην επιπρόσθετη απόσβεση	-	-	1	-	(1)	-	-	-	-
Μερίσματα εισπρακτέα	-	-	-	-	-	-	-	(47)	(47)
Μείωση συμφέροντος μειοψηφίας λόγω διάθεσης μετοχών	-	-	-	-	-	-	-	(45)	(45)
Κέρδος από μεταβολή στην δίκαιη αξία επενδύσεων διαθέσιμων προς πώληση	-	-	-	250	-	-	250	-	250
Μεταφορά στα αποτελέσματα λόγω πώλησης επενδύσεων διαθέσιμων προς πώληση	-	-	-	(27)	-	-	(27)	-	(27)
Μέρισμα που πληρώθηκε	-	-	-	-	(2.346)	-	(2.346)	-	(2.346)
Κέρδος έτους	-	-	-	-	4.950	-	4.950	(89)	4.861
Υπόλοιπο 31 Δεκεμβρίου 2014	13.297	1.965	3.136	302	14.738	(78)	33.360	532	33.892
Υπόλοιπο 1 Ιανουαρίου 2015	13.297	1.965	3.136	302	14.738	(78)	33.360	532	33.892
Ζημία από επανεκτίμηση ακίνητης περιουσίας	-	-	(127)	-	-	-	(127)	-	(127)
Αναβαλλόμενη φορολογία λόγω επανεκτίμησης ακίνητης περιουσίας	-	-	21	-	-	-	21	-	21
Μεταφορά επιπρόσθετης απόσβεσης λόγω επανεκτίμησης κτιρίων	-	-	(1)	-	1	-	-	-	-
Ζημία από μεταβολή στην δίκαιη αξία επενδύσεων διαθέσιμων προς πώληση	-	-	-	(55)	-	-	(55)	-	(55)
Μεταφορά στα αποτελέσματα λόγω πώλησης επενδύσεων διαθέσιμων προς πώληση	-	-	-	(126)	-	-	(126)	-	(126)
Αγορά ιδίων μετοχών	-	-	-	-	-	(85)	(85)	-	(85)
Μέρισμα που πληρώθηκε	-	-	-	-	(2.934)	-	(2.934)	-	(2.934)
Κέρδος έτους	-	-	-	-	4.433	-	4.433	(64)	4.369
Υπόλοιπο 31 Δεκεμβρίου 2015	13.297	1.965	3.029	121	16.238	(163)	34.487	468	34.955

Κέρδος ή ζημία από επανεκτίμηση χρηματοοικονομικών στοιχείων διαθέσιμων για πώληση αναγνωρίζονται στα ίδια κεφάλαια.

Το αποθεματικό από έκδοση μετοχών υπέρ το άρτιο, το αποθεματικό επανεκτίμησης και το αποθεματικό δικαιής αξίας δεν είναι διαθέσιμα για διανομή.

Οι σημειώσεις στις σελίδες 30 μέχρι 60 αποτελούν αναπόσπαστο μέρος των ενοποιημένων και ξεχωριστών οικονομικών καταστάσεων της Εταιρείας.

ATLANTIC INSURANCE COMPANY PUBLIC LIMITED

ΚΑΤΑΣΤΑΣΗ ΜΕΤΑΒΟΛΩΝ ΙΔΙΩΝ ΚΕΦΑΛΑΙΩΝ

για το έτος που έληξε στις 31 Δεκεμβρίου 2015

	Μετοχικό κεφάλαιο €'000	Αποθεματικό από έκδοση μετοχών υπέρ το άρτιο €'000	Αποθεματικό επανεκτίμησης €'000	Αποθεματικό δίκαιης αξίας €'000	Λογαριασμός αποτελεσμάτων €'000	Ίδιες Μετοχές €'000	Ολικό €'000
Υπόλοιπο 1 Ιανουαρίου 2014	13.297	1.965	3.304	79	11.864	(78)	30.431
Ζημία από επανεκτίμηση ακίνητης περιουσίας	-	-	(191)	-	-	-	(191)
Αναβαλλόμενη φορολογία λόγω επανεκτίμησης ακίνητης περιουσίας	-	-	27	-	-	-	27
Μεταφορά επιπρόσθετης απόσβεσης λόγω επανεκτίμησης κτιρίων	-	-	(5)	-	5	-	-
Αναβαλλόμενη φορολογία στην επιπρόσθετη απόσβεση	-	-	1	-	(1)	-	-
Κέρδος από μεταβολή στην δίκαιη αξία επενδύσεων διαθέσιμων προς πώληση	-	-	-	250	-	-	250
Μεταφορά στα αποτελέσματα λόγω πώλησης επενδύσεων διαθέσιμων προς πώληση	-	-	-	(27)	-	-	(27)
Μέρισμα που πληρώθηκε	-	-	-	-	(2.346)	-	(2.346)
Κέρδος έτους	-	-	-	-	5.241	-	5.241
Υπόλοιπο 31 Δεκεμβρίου 2014	13.297	1.965	3.136	302	14.763	(78)	33.385
Υπόλοιπο 1 Ιανουαρίου 2015	13.297	1.965	3.136	302	14.763	(78)	33.385
Ζημία από επανεκτίμηση ακίνητης περιουσίας	-	-	(127)	-	-	-	(127)
Αναβαλλόμενη φορολογία λόγω επανεκτίμησης ακίνητης περιουσίας	-	-	21	-	-	-	21
Μεταφορά επιπρόσθετης απόσβεσης λόγω επανεκτίμησης κτιρίων	-	-	(1)	-	1	-	-
Κέρδος από μεταβολή στην δίκαιη αξία επενδύσεων διαθέσιμων προς πώληση	-	-	-	(55)	-	-	(55)
Μεταφορά στα αποτελέσματα λόγω πώλησης επενδύσεων διαθέσιμων προς πώληση	-	-	-	(126)	-	-	(126)
Αγορά ιδίων μετοχών	-	-	-	-	-	(85)	(85)
Μέρισμα που πληρώθηκε	-	-	-	-	(2.934)	-	(2.934)
Κέρδος έτους	-	-	-	-	4.547	-	4.547
Υπόλοιπο 31 Δεκεμβρίου 2015	13.297	1.965	3.029	121	16.376	(163)	34.626

Κέρδος ή ζημιά από επανεκτίμηση χρηματοοικονομικών στοιχείων διαθέσιμων για πώληση αναγνωρίζονται στα ίδια κεφάλαια.

Το αποθεματικό από έκδοση μετοχών υπέρ το άρτιο, το αποθεματικό επανεκτίμησης και το αποθεματικό δίκαιης αξίας δεν είναι διαθέσιμα για διανομή.

Οι σημειώσεις στις σελίδες 30 μέχρι 60 αποτελούν αναπόσπαστο μέρος των ενοποιημένων και ξεχωριστών οικονομικών καταστάσεων της Εταιρείας.

ATLANTIC INSURANCE COMPANY PUBLIC LIMITED
ΕΝΟΠΙΩΜΕΝΗ ΚΑΤΑΣΤΑΣΗ ΤΑΜΕΙΑΚΩΝ ΡΟΩΝ
για το έτος που έληξε στις 31 Δεκεμβρίου 2015

		2015 €'000	2014 €'000
	Σημ.		
ΡΟΗ ΜΕΤΡΗΤΩΝ ΑΠΟ ΕΡΓΑΣΙΕΣ			
Κέρδος περιόδου πριν τη φορολογία		5.021	5.464
<i>Αναπροσαρμογές για:</i>			
Κέρδος από πώληση και επανεκτίμηση επενδύσεων	12	(368)	(888)
Ζημία από επανεκτίμηση ακινήτων		294	317
Αποσβέσεις πάγιων και αύλων περιουσιακών στοιχείων	10	209	227
Τόκοι που εισπράχθηκαν	11	(682)	(657)
Μερίσματα που εισπράχθηκαν	7	(171)	(175)
Τόκοι πληρωτέοι και έξοδα τραπεζών	11	76	78
Ροή μετρητών από εργασίες πριν τις αλλαγές στο κεφάλαιο κίνησης		4.379	4.366
Μείωση στους χρεώστες και άλλους λογαριασμούς		1.151	1.480
Αύξηση στις υποχρεώσεις και προβλέψεις		107	138
Ροή μετρητών από εργασίες		5.637	5.984
Τόκοι που πληρώθηκαν		(76)	(78)
Φορολογία που πληρώθηκε		(728)	(682)
Καθαρή Ροή μετρητών από λειτουργικές δραστηριότητες		4.833	5.224
ΡΟΗ ΜΕΤΡΗΤΩΝ ΑΠΟ ΕΠΕΝΔΥΤΙΚΕΣ ΔΡΑΣΤΗΡΙΟΤΗΤΕΣ			
Αγορά επενδύσεων		(5.553)	(4.024)
Πώληση επενδύσεων		3.065	5.639
Αγορά ιδίων μετοχών		(85)	-
Αγορά άππου πάγιου ενεργητικού		(62)	(52)
Αγορά αύλων περιουσιακών στοιχείων		(8)	(9)
Εισπράξεις από πώληση άππου πάγιου ενεργητικού		1	-
Αύξηση συμφέροντος σε θυγατρική εταιρεία		-	(41)
Πληρωμή μερισμάτων προς μετόχους μειονότητας		-	(47)
Τόκοι που εισπράχθηκαν		682	657
Μερίσματα που εισπράχθηκαν		171	175
Καθαρή ροή μετρητών (σε) /από επενδυτικές δραστηριότητες		(1.789)	2.298
ΡΟΗ ΜΕΤΡΗΤΩΝ ΑΠΟ ΧΡΗΜΑΤΟΔΟΤΙΚΕΣ ΔΡΑΣΤΗΡΙΟΤΗΤΕΣ			
Μέρισμα που πληρώθηκε		(2.934)	(2.346)
Καθαρή ροή μετρητών που χρησιμοποιήθηκαν σε χρηματοδοτικές δραστηριότητες		(2.934)	(2.346)
Καθαρή αύξηση στα μετρητά και αντίστοιχα μετρητών		110	5.176
Μετρητά και αντίστοιχα μετρητών στην αρχή του έτους	22	20.628	15.452
Μετρητά και αντίστοιχα μετρητών στο τέλος του έτους	22	20.738	20.628
Τα μετρητά και αντίστοιχα μετρητών αποτελούνται από:			
Μετρητά και υπόλοιπα τραπεζών	22	20.738	20.628
		20.738	20.628

Οι σημειώσεις στις σελίδες 30 μέχρι 60 αποτελούν αναπόσπαστο μέρος των ενοποιημένων και ξεχωριστών οικονομικών καταστάσεων της Εταιρείας.

ATLANTIC INSURANCE COMPANY PUBLIC LIMITED

ΚΑΤΑΣΤΑΣΗ ΤΑΜΕΙΑΚΩΝ ΡΟΩΝ

για το έτος που έληξε στις 31 Δεκεμβρίου 2015

		2015	2014
		€'000	€'000
	Σημ.		
ΡΟΗ ΜΕΤΡΗΤΩΝ ΑΠΟ ΕΡΓΑΣΙΕΣ			
Κέρδος περιόδου πριν τη φορολογία		5.189	5.831
<i>Αναπροσαρμογές για:</i>			
Κέρδος από πώληση και επανεκτίμηση επενδύσεων	12	(378)	(874)
Ζημία από επανεκτίμηση ακινήτων		294	317
Αποσβέσεις πάγιων και άυλων περιουσιακών στοιχείων	10	206	225
Τόκοι που εισπράχθηκαν	11	(682)	(631)
Μερίσματα που εισπράχθηκαν	7	(172)	(321)
Τόκοι πληρωτέοι και έξοδα τραπεζών	11	71	74
Ροή μετρητών από εργασίες πριν τις αλλαγές στο κεφάλαιο κίνησης		4.528	4.621
Μείωση στους χρεώστες και άλλους λογαριασμούς		875	942
Αύξηση στις υποχρεώσεις και προβλέψεις		273	131
Ροή μετρητών από εργασίες		5.676	5.694
Τόκοι που πληρώθηκαν		(71)	(74)
Φορολογία που πληρώθηκε		(720)	(647)
Καθαρή Ροή μετρητών από λειτουργικές δραστηριότητες		4.885	4.973
ΡΟΗ ΜΕΤΡΗΤΩΝ ΑΠΟ ΕΠΕΝΔΥΤΙΚΕΣ ΔΡΑΣΤΗΡΙΟΤΗΤΕΣ			
Αγορά επενδύσεων		(5.524)	(4.017)
Πώληση επενδύσεων		3.048	5.623
Αγορά ιδίων μετοχών		(85)	-
Αγορά άππου πάγιου ενεργητικού		(62)	(52)
Αγορά άυλων περιουσιακών στοιχείων		(8)	(9)
Εισπράξεις από πώληση άππου πάγιου ενεργητικού		1	-
Τόκοι που εισπράχθηκαν		682	631
Μερίσματα που εισπράχθηκαν		172	321
Καθαρή ροή μετρητών (σε) / από επενδυτικές δραστηριότητες		(1.776)	2.497
ΡΟΗ ΜΕΤΡΗΤΩΝ ΑΠΟ ΧΡΗΜΑΤΟΔΟΤΙΚΕΣ ΔΡΑΣΤΗΡΙΟΤΗΤΕΣ			
Μέρισμα που πληρώθηκε		(2.934)	(2.347)
Καθαρή ροή μετρητών που χρησιμοποιήθηκαν σε χρηματοδοτικές δραστηριότητες		(2.934)	(2.347)
Καθαρή αύξηση στα μετρητά και αντίστοιχα μετρητών		175	5.123
Μετρητά και αντίστοιχα μετρητών στην αρχή του έτους	22	19.959	14.836
Μετρητά και αντίστοιχα μετρητών στο τέλος του έτους	22	20.134	19.959
Τα μετρητά και αντίστοιχα μετρητών αποτελούνται από:			
Μετρητά και υπόλοιπα τραπεζών	22	20.134	19.959
		20.134	19.959

Οι σημειώσεις στις σελίδες 30 μέχρι 60 αποτελούν αναπόσπαστο μέρος των ενοποιημένων και ξεχωριστών οικονομικών καταστάσεων της Εταιρείας.

ATLANTIC INSURANCE COMPANY PUBLIC LIMITED

ΣΗΜΕΙΩΣΕΙΣ ΣΤΙΣ ΕΝΟΠΟΙΗΜΕΝΕΣ ΚΑΙ ΞΕΧΩΡΙΣΤΕΣ ΟΙΚΟΝΟΜΙΚΕΣ ΚΑΤΑΣΤΑΣΕΙΣ ΤΗΣ ΕΤΑΙΡΕΙΑΣ

1. Σύσταση και κύρια δραστηριότητα

Η Εταιρεία συστάθηκε στην Κύπρο στις 19 Ιουλίου 1983 ως ιδιωτική εταιρεία περιορισμένης ευθύνης, σύμφωνα με τον περί Εταιρειών Νόμο Κεφ. 113. Η Εταιρεία μετατράπηκε σε δημόσια εταιρεία στις 14 Ιανουαρίου 2000 και οι τίτλοι της εισηχθήσαν στο Χρηματιστήριο Αξιών Κύπρου στις 23 Οκτωβρίου 2000. Στις 21 Ιανουαρίου 2003 οι τίτλοι της Εταιρείας καταχωρήθηκαν στο Κεντρικό Μητρώο και Κεντρικό Αποθετήριο την τήρηση του οποίου έχει αναλάβει το Χρηματιστήριο Αξιών Κύπρου.

Μετά από ψήφισμα που προτάθηκε από το Διοικητικό Συμβούλιο στην Έκτακτη Γενική Συνέλευση στις 25 Μαΐου 2005, αποφασίστηκε η αλλαγή του ονόματος από Atlantic Insurance Company Limited σε Atlantic Insurance Company Public Limited.

Η κυριότερη δραστηριότητα της Εταιρείας είναι η διεξαγωγή εργασιών στον ασφαλιστικό τομέα γενικού κλάδου.

Η Εταιρεία είναι 100% κάτοχος των Lyssi Investments Limited, Lion Insurance Agency Limited και 75,1% κάτοχος της Atlantic Consultancy Services Limited (πρώην Atlantic Financial Services Limited).

Η κύρια δραστηριότητα της εταιρείας Lyssi Investments Limited ήταν η ενοίκιαση αυτοκινήτων δραστηριότητα η οποία άρχισε τον Φεβρουάριο του 1998.

Η εταιρεία Lion Insurance Agency Limited ασχολείται με τη διεξαγωγή εργασιών ως αντιπρόσωπος ασφαλειών γενικού κλάδου της ιθύνουσας εταιρείας Atlantic Insurance Company Public Limited.

Η εταιρεία Atlantic Consultancy Services Limited (πρώην Atlantic Financial Services Limited) και η θυγατρική της εταιρεία Atlantic Securities Limited (ΚΕΠΕΥ, μέλος του Χρηματιστηρίου Αξιών Κύπρου) ασχολούνται με την παροχή χρηματοοικονομικών, συμβουλευτικών και χρηματιστηριακών υπηρεσιών.

Όλες οι δραστηριότητες του Συγκροτήματος διεξάγονται στην Κύπρο και παρέμειναν οι ίδιες με το προηγούμενο έτος.

2. Βάση ετοιμασίας

(α) Αρχή της συνεχιζόμενης δραστηριότητας

Οι ενοποιημένες οικονομικές καταστάσεις έχουν ετοιμαστεί με βάση την αρχή της συνεχιζόμενης δραστηριότητας (going concern). Το Διοικητικό Συμβούλιο έχει αξιολογήσει τις οικονομικές εξελίξεις, τις προοπτικές καθώς επίσης και τη δυνατότητα της Εταιρείας να έχει την απαιτούμενη ρευστότητα για να συνεχίσει ως συνεχιζόμενη δραστηριότητα. Το Διοικητικό Συμβούλιο του Συγκροτήματος λαμβάνοντας υπόψη το παρόν επιχειρηματικό και οικονομικό περιβάλλον θεωρεί ότι η Ιθύνουσα εταιρεία και οι εξαρτημένες της έχουν την ικανότητα να συνεχίσουν τις εργασίες τους, ως δρώσα οικονομική μονάδα.

β) Δήλωση συμμόρφωσης

Οι ενοποιημένες και ξεχωριστές οικονομικές καταστάσεις έχουν ετοιμαστεί σύμφωνα με τα Διεθνή Πρότυπα Χρηματοοικονομικής Αναφοράς (ΔΠΧΑ) όπως αυτά υιοθετήθηκαν από την Ευρωπαϊκή Ένωση (ΕΕ). Επίσης οι οικονομικές καταστάσεις ετοιμάστηκαν σύμφωνα με τις απαιτήσεις του περί Εταιρειών Νόμου, Κεφ.113 της Κύπρου, του περί Ασκήσεως Ασφαλιστικών Εργασιών και Άλλων Συναφών Θεμάτων Νόμων του 2002-2013, ('Νόμων'), του περί Αξιών και Χρηματιστηρίου Αξιών Κύπρου Νόμου και Κανονιστικές Αποφάσεις και τον περί των Προϋποθέσεων Διαφάνειας (Κινητές Αξίες προς Διαπραγμάτευση σε Ρυθμιζόμενη Αγορά) Νόμο.

Οι ενοποιημένες και ξεχωριστές οικονομικές καταστάσεις της Εταιρείας εγκρίθηκαν από το Διοικητικό Συμβούλιο της Εταιρείας στις 21 Απριλίου 2016.

ATLANTIC INSURANCE COMPANY PUBLIC LIMITED

ΣΗΜΕΙΩΣΕΙΣ ΣΤΙΣ ΕΝΟΠΟΙΗΜΕΝΕΣ ΚΑΙ ΞΕΧΩΡΙΣΤΕΣ ΟΙΚΟΝΟΜΙΚΕΣ ΚΑΤΑΣΤΑΣΕΙΣ ΤΗΣ ΕΤΑΙΡΕΙΑΣ

2. Βάση ετοιμασίας (συνέχεια)

γ) Βάση υπολογισμού

Οι ενοποιημένες και ξεχωριστές οικονομικές καταστάσεις έχουν ετοιμαστεί με βάση την αρχή του ιστορικού κόστους, όπως έχει τροποποιηθεί με την επανεκτίμηση σε δίκαιη αξία της γης και των κτιρίων, των επενδύσεων σε ακίνητα, των χρηματοοικονομικών στοιχείων διαθέσιμων για πώληση και των χρηματοοικονομικών στοιχείων που κρατούνται για εμπορία. Οι μέθοδοι που χρησιμοποιήθηκαν για τον καθορισμό των δίκαιων αξιών επεξηγούνται αναλυτικά στην σημείωση 3.

δ) Νόμισμα λειτουργίας και παρουσίασης

Οι ενοποιημένες και ξεχωριστές οικονομικές καταστάσεις της Εταιρείας εκφράζονται σε Ευρώ (το νόμισμα παρουσίασης) το οποίο είναι το νόμισμα που αντανακλά καλύτερα την οικονομική υπόσταση των υποστηριζόμενων γεγονότων και περιστάσεων σχετικά με την Εταιρεία (το κυρίως χρησιμοποιούμενων νόμισμα).

ε) Λειτουργικό περιβάλλον

Η Κυπριακή οικονομία έχει επηρεαστεί αρνητικά τα τελευταία χρόνια από τη διεθνή πιστωτική κρίση και την αστάθεια των χρηματαγορών. Επιπλέον, η δυνατότητα της Κυπριακής Δημοκρατίας να αντλήσει δανεισμό από τις διεθνείς χρηματαγορές έχει περιοριστεί σημαντικά μετά από τις μειώσεις στην πιστοληπτική της αξιολόγηση. Στις 1 Απριλίου 2016 η κυπριακή οικονομία έχει εξέλθει με επιτυχία από το πρόγραμμα μακροοικονομικής προσαρμογής.

Η περιορισμένη διαθεσιμότητα ρευστότητας για δανειοδότηση λόγω του μεγάλου ποσοστού μη εξυπηρετούμενων δανείων στο εγχώριο τραπεζικό σύστημα, σε συνδυασμό με τον χαμηλό ρυθμό ανάπτυξης της οικονομίας, θα μπορούσε να επηρεάσει την ικανότητα των εμπορικών και άλλων χρεωστών της Εταιρείας να αποπληρώσουν τα οφειλόμενα προς την Εταιρεία ποσά.

Η επιδείνωση των λειτουργικών συνθηκών θα μπορούσε να έχει επίσης αντίκτυπο στις προβλέψεις ταμειακών ροών της Διεύθυνσης της Εταιρείας και την εκτίμησή τους για την απομείωση των χρηματοοικονομικών και μη χρηματοοικονομικών περιουσιακών στοιχείων.

Η διεύθυνση της Εταιρείας έχει αξιολογήσει κατά πόσον οποιεσδήποτε προβλέψεις απομείωσης κρίνονται αναγκαίες για χρηματοοικονομικά περιουσιακά στοιχεία που αναγνωρίζονται σε αποσβεσμένο κόστος, με την εξέταση της οικονομικής κατάστασης και των προοπτικών αυτών των περιουσιακών στοιχείων στο τέλος της περιόδου αναφοράς. Οι προβλέψεις για εμπορικά εισπρακτέα προσδιορίζονται με τη χρήση του μοντέλου «προκληθεισών ζημιών» που απαιτείται από τα ισχύοντα λογιστικά πρότυπα. Τα πρότυπα αυτά απαιτούν την αναγνώριση των ζημιών απομείωσης για εισπρακτέα που προέκυψαν από γεγονότα του παρελθόντος και δεν επιτρέπουν την αναγνώριση ζημιών απομείωσης που θα μπορούσαν να προκύψουν από μελλοντικά γεγονότα, ασχέτως της πιθανότητας αυτών των μελλοντικών γεγονότων.

Η διεύθυνση της Εταιρείας δεν είναι σε θέση να προβλέψει όλες τις εξελίξεις που θα μπορούσαν να έχουν αντίκτυπο στην οικονομία της Κύπρου και κατά συνέπεια, ποια επίδραση, αν υπάρχει, θα μπορούσαν να έχουν στη μελλοντική χρηματοοικονομική επίδοση, τις ταμειακές ροές και τη χρηματοοικονομική θέση της Εταιρείας.

Η διεύθυνση της Εταιρείας εκτιμά ότι λαμβάνει όλα τα αναγκαία μέτρα για τη διατήρηση της βιωσιμότητας της Εταιρείας και την επέκταση των εργασιών της στο παρών επιχειρηματικό και οικονομικό περιβάλλον.

ATLANTIC INSURANCE COMPANY PUBLIC LIMITED

ΣΗΜΕΙΩΣΕΙΣ ΣΤΙΣ ΕΝΟΠΟΙΗΜΕΝΕΣ ΚΑΙ ΞΕΧΩΡΙΣΤΕΣ ΟΙΚΟΝΟΜΙΚΕΣ ΚΑΤΑΣΤΑΣΕΙΣ ΤΗΣ ΕΤΑΙΡΕΙΑΣ

2. Βάση ετοιμασίας (συνέχεια)

ζ) Υιοθέτηση νέων και αναθεωρημένων Διεθνών Προτύπων και Διερμηνειών

Από την 1η Ιανουαρίου 2015 το Συγκρότημα υιοθέτησε όλα τα νέα και αναθεωρημένα Διεθνή Πρότυπα Χρηματοοικονομικής Αναφοράς (ΔΠΧΑ) και Διεθνή Λογιστικά Πρότυπα (ΔΛΠ), τα οποία σχετίζονται με τις εργασίες του. Η υιοθέτηση αυτών των Προτύπων δεν είχε επιφέρει σημαντικές αλλαγές στις οικονομικές καταστάσεις του Συγκροτήματος.

Τα ακόλουθα Πρότυπα, Αναθεωρήσεις σε Πρότυπα και Διερμηνείες έχουν εκδοθεί αλλά δεν τέθηκαν σε ισχύ για ετήσιες χρήσεις/περιόδους που αρχίζουν την 1 Ιανουαρίου 2016. Η Εταιρεία δεν προτίθεται να υιοθετήσει τα πιο κάτω πριν την ημερομηνία ισχύος τους.

	Εφαρμόζεται για ετήσιες χρήσεις που αρχίζουν την ή μετά την
(i) Πρότυπα και Διερμηνείες που υιοθετήθηκαν από την ΕΕ	
- ΔΠΧΑ 11 (Τροποποίηση) – Λογιστικός χειρισμός για απόκτηση συμφερόντων σε Κοινές Επιχειρήσεις	1 Ιανουαρίου 2016
- ΔΛΠ 16 και ΔΛΠ 38 (Τροποποιήσεις) Διευκρίνιση των Αποδεκτών Μεθόδων Απόσβεσης	1 Ιανουαρίου 2016
- ΔΛΠ 16 και ΔΛΠ 41 (Τροποποιήσεις) Γεωργία: Καρποφόρα φυτά	1 Ιανουαρίου 2016
- ΔΛΠ 27 (Τροποποιήσεις) Μέθοδος Καθαρής Θέσης σε Ιδιαίτερες Οικονομικές Καταστάσεις	1 Ιανουαρίου 2016
- Βελτιώσεις στα ΔΠΧΑ 2014	1 Ιανουαρίου 2016
- ΔΛΠ 1 (Τροποποιήσεις) Γνωστοποιήσεις	1 Ιανουαρίου 2016
(ii) Πρότυπα και Διερμηνείες που δεν υιοθετήθηκαν από την ΕΕ	
- ΔΠΧΑ 9 'Χρηματοοικονομικά Μέσα'	1 Ιανουαρίου 2018
- ΔΠΧΑ 14 'Ρυθμιστικοί Αναβαλλόμενοι Λογαριασμοί'	1 Ιανουαρίου 2016
- ΔΠΧΑ 15 'Εισόδημα από συμβάσεις με πελάτες'	1 Ιανουαρίου 2018
- ΔΠΧΑ 16 'Μισθώσεις'	1 Ιανουαρίου 2019
- Τροποποιήσεις στα ΔΠΧΑ 10 και ΔΛΠ 28	1 Ιανουαρίου 2016
- Επενδυτικές Οντότητες - Τροποποιήσεις στα ΔΠΧΑ 10, ΔΠΧΑ 12 και ΔΛΠ 28	1 Ιανουαρίου 2016
- ΔΛΠ 7 (Τροποποιήσεις) πρωτοβουλίας Γνωστοποιήσεις	1 Ιανουαρίου 2017
- ΔΛΠ 12 (Τροποποιήσεις)	1 Ιανουαρίου 2017

Το Διοικητικό Συμβούλιο αναμένει ότι η υιοθέτηση των πιο πάνω προτύπων χρηματοοικονομικής αναφοράς σε μελλοντικές περιόδους δεν θα έχει σημαντική επίδραση στις ενοποιημένες οικονομικές καταστάσεις του Συγκροτήματος εκτός από:

· Η υιοθέτηση του ΔΠΧΑ9 ενδέχεται να επιφέρει αλλαγές στην ταξινόμηση και επιμέτρηση των χρηματοοικονομικών περιουσιακών στοιχείων. Η έκταση της επίπτωσης δεν έχει προσδιοριστεί.

η) Σημαντικές λογιστικές εκτιμήσεις και παραδοχές

Η κατάρτιση των οικονομικών καταστάσεων σύμφωνα με τα ΔΠΧΑ απαιτεί τη χρήση ορισμένων σημαντικών λογιστικών εκτιμήσεων και την άσκηση κρίσης από τη διεύθυνση στη διαδικασία εφαρμογής των λογιστικών αρχών Συγκροτήματος. Οι τομείς που απαιτούν μεγαλύτερου βαθμού κρίση ή είναι πιο πολύπλοκοι ή τομείς όπου οι παραδοχές και οι υπολογισμοί έχουν σημαντική επίδραση στις οικονομικές καταστάσεις αναφέρονται πιο κάτω:

Οι λογιστικοί υπολογισμοί και εκτιμήσεις αξιολογούνται σε συνεχή βάση και βασίζονται στην ιστορική εμπειρία και σε άλλους παράγοντες, συμπεριλαμβανομένων προσδοκιών σχετικά με μελλοντικά γεγονότα που πιστεύεται ότι είναι λογικά σύμφωνα με τις περιστάσεις.

ATLANTIC INSURANCE COMPANY PUBLIC LIMITED

ΣΗΜΕΙΩΣΕΙΣ ΣΤΙΣ ΕΝΟΠΟΙΗΜΕΝΕΣ ΚΑΙ ΞΕΧΩΡΙΣΤΕΣ ΟΙΚΟΝΟΜΙΚΕΣ ΚΑΤΑΣΤΑΣΕΙΣ ΤΗΣ ΕΤΑΙΡΕΙΑΣ

Βάση ετοιμασίας (συνέχεια)

η) Σημαντικές λογιστικές εκτιμήσεις και παραδοχές (συνέχεια)

Το Συγκρότημα κάνει υπολογισμούς και παραδοχές σε σχέση με το μέλλον. Ως αποτέλεσμα οι λογιστικοί υπολογισμοί σπανίως ισούνται με τα πραγματικά αποτελέσματα. Οι υπολογισμοί και οι παραδοχές που πιθανόν να προκαλέσουν ουσιώδη αναπροσαρμογή στη λογιστική αξία περιουσιακών στοιχείων και υποχρεώσεων κατά το επόμενο οικονομικό έτος παρουσιάζονται πιο κάτω:

- *Απομείωση εισπρακτέων ποσών*

Το Συγκρότημα αξιολογεί κατά πόσον υπάρχουν αντικειμενικές ενδείξεις για απομείωση της αξίας των χρεωστών και άλλων εισπρακτέων ποσών σε κάθε ημερομηνία ισολογισμού. Εισπρακτέα ποσά χαρακτηρίζονται ως επισφαλείς και γίνεται πρόβλεψη για απομείωση της αξίας τους όταν υπάρχουν αντικειμενικές ενδείξεις για απομείωση. Τέτοιες αντικειμενικές ενδείξεις είναι :

- (α) καθυστερήσεις στην πληρωμή,
- (β) ενδείξεις για σημαντική αδυναμία στην αποπληρωμή της οφειλής,
- (γ) λήψη νομικών μέτρων,
- (δ) πτώχευση,
- (ε) άλλες αντικειμενικές ενδείξεις που οδηγούν στο συμπέρασμα ότι το Συγκρότημα δεν θα εισπράξει όλο το οφειλόμενο ποσό.

Το ποσό της πρόβλεψης είναι η διαφορά μεταξύ της λογιστικής και της ανακτήσιμης αξίας.

- *Απαιτήσεις για αποζημίωση ασφαλιστηρίων συμβολαίων*

Γίνεται υπολογισμός για τις υποχρεώσεις από απαιτήσεις για αποζημίωση ασφαλιστηρίων συμβολαίων. Η Εταιρεία αξιολογεί την κάθε απαίτηση ξεχωριστά και η υπολογιζόμενη υποχρέωση βασίζεται στα πραγματικά γεγονότα της κάθε απαίτησης, την εμπειρία και άλλους λογικούς παράγοντες υπό τις περιστάσεις.

Η Εταιρεία έχει υποχρέωση για όλα τα ασφαλιζόμενα γεγονότα που έγιναν κατά τη διάρκεια του συμβολαίου ακόμα και αν η ζημία ανακαλύπτεται μετά το τέλος του συμβολαίου. Γίνεται επίσης υπολογισμός για το κόστος απαιτήσεων που δημιουργήθηκαν αλλά δεν έχουν γνωστοποιηθεί.

- *Δίκαιη αξία χρηματοοικονομικών μέσων*

Η δίκαιη αξία των χρηματοοικονομικών μέσων που δεν διαπραγματεύονται σε ενεργή αγορά, προσδιορίζεται χρησιμοποιώντας μεθόδους αποτίμησης. Το Συγκρότημα ασκεί κρίση για την επιλογή διαφόρων μεθόδων αποτίμησης και κάνει υποθέσεις οι οποίες βασίζονται κυρίως στην κατάσταση της αγοράς σε κάθε ημερομηνία ισολογισμού. Το Συγκρότημα αξιολογεί τακτικά τις μεθόδους αποτίμησης που χρησιμοποιούνται για να βεβαιώνεται για την εγκυρότητα και την καταλληλότητά τους. Αλλαγές στους υπολογισμούς και παραδοχές που χρησιμοποιούνται πιθανό να επηρεάσουν τη δίκαιη αξία των σχετικών χρηματοοικονομικών μέσων.

- *Φορολογία*

Για τον προσδιορισμό της πρόβλεψης για εταιρικό φόρο απαιτούνται σημαντικές εκτιμήσεις. Για συγκεκριμένες συναλλαγές και υπολογισμούς ο προσδιορισμός της τελικής φορολογίας είναι βέβαιος. Η Εταιρεία αναγνωρίζει υποχρεώσεις για προβλεπόμενα φορολογικά ζητήματα με βάση υπολογισμούς για το κατά πόσο θα προκύψει επιπρόσθετη φορολογία. Όπου το τελικό φορολογικό αποτέλεσμα αυτών των ζητημάτων διαφέρει από το ποσό που είχε αρχικά αναγνωρισθεί, οι διαφορές επηρεάζουν την πρόβλεψη για εταιρικό φόρο και αναβαλλόμενη φορολογία στην περίοδο που έγινε ο προσδιορισμός της τελικής φορολογίας.

3. Σημαντικές Λογιστικές Πολιτικές

Οι ακόλουθες λογιστικές πολιτικές εφαρμόστηκαν με συνέπεια για όλες τις περιόδους που παρουσιάζονται στις ενοποιημένες και ατομικές οικονομικές καταστάσεις της Εταιρείας και έχουν εφαρμοστεί με συνέπεια από όλες τις εταιρείες του Συγκροτήματος.

ATLANTIC INSURANCE COMPANY PUBLIC LIMITED

ΣΗΜΕΙΩΣΕΙΣ ΣΤΙΣ ΕΝΟΠΟΙΗΜΕΝΕΣ ΚΑΙ ΞΕΧΩΡΙΣΤΕΣ ΟΙΚΟΝΟΜΙΚΕΣ ΚΑΤΑΣΤΑΣΕΙΣ ΤΗΣ ΕΤΑΙΡΕΙΑΣ

3. Σημαντικές λογιστικές αρχές (συνέχεια)

Βάση ενοποίησης*Θυγατρικές εταιρείες*

Οι ενοποιημένες οικονομικές καταστάσεις περιλαμβάνουν την Εταιρεία και τις θυγατρικές εταιρείες τις οποίες το Συγκρότημα ελέγχει. Έλεγχος θεωρείται ότι υφίσταται όταν το Συγκρότημα έχει το δικαίωμα κατεύθυνσης των οικονομικών και επιχειρηματικών πολιτικών μιας οικονομικής οντότητας ούτως ώστε να λαμβάνονται οφέλη από τις δραστηριότητες της. Η ενοποίηση των εταιρειών που αποκτούνται κατά τη διάρκεια του έτους γίνεται από την ημερομηνία που ο έλεγχος αρχίζει μέχρι την ημερομηνία που ο έλεγχος σταματά να υφίσταται.

Συναλλαγές μεταξύ εταιρειών του Συγκροτήματος

Όλα τα υπόλοιπα, οι συναλλαγές και οποιαδήποτε μη πραγματοποιηθέντα έσοδα και έξοδα που προκύπτουν από συναλλαγές μεταξύ εταιρειών του Συγκροτήματος, έχουν απαλειφθεί τελείως κατά την ετοιμασία των ενοποιημένων οικονομικών καταστάσεων.

Ασφάλιστρα

Τα μικτά ασφάλιστρα αναγνωρίζονται ως έσοδα κατά την περίοδο που καλύπτεται από το ασφαλιστήριο συμβόλαιο. Το ποσοστό ασφαλιστρών που αφορά περιόδους μετά τη λήξη του έτους παρουσιάζεται ως μη κερδημένο ασφάλιστρο.

Τα μη κερδημένα ασφάλιστρα είναι η αναλογία από τα ασφάλιστρα που προέκυψαν σε ένα έτος και που σχετίζονται με περιόδους κινδύνου από την 1 Ιανουαρίου του επόμενου έτους ως την ημερομηνία λήξης των συμβολαίων. Η πρόβλεψη για μη κερδημένα ασφάλιστρα υπολογίζεται επί τη βάση των εικοστών τετάρτων επί των ασφαλιστρών του έτους μείον αντασφαλιστρών, η οποία αντιπροσωπεύει υπολογισμό πάνω σε δεκαπενθήμερη κατά αναλογία βάση.

Οι προμήθειες πληρωτέες δεν αφαιρούνται κατά τον υπολογισμό του αποθέματος μη κερδημένων ασφαλιστρών. Οι προμήθειες πλ ρωτέες που αφορούν περιόδους μετά την λήξη της οικονομικής περιόδου αναγνωρίζονται ως αναβαλλόμενα έξοδα κτήσης και παρουσιάζονται στον ισολογισμό ως μέρος των χρεωστών και άλλων λογαριασμών.

Αναγνώριση άλλων εισοδημάτων

Κέρδος ή ζημιά από πώληση ή από επανεκτίμηση των επενδύσεων που κατέχονται για εμπορία, αναγνωρίζονται στο λογαριασμό εσόδων και αποτελεσμάτων στο έτος που προκύπτουν. Μη πραγματοποιηθέντα κέρδη ή ζημιές από επανεκτίμηση επενδύσεων διαθέσιμων για πώληση μεσοπρόθεσμα και μακροπρόθεσμα αναγνωρίζονται στα ίδια κεφάλαια.

Τα έσοδα από μερίσματα αναγνωρίζονται στον λογαριασμό αποτελεσμάτων όταν κατοχυρωθεί το δικαίωμα του Ομίλου να λάβει πληρωμή. Όλα τα άλλα εισοδήματα αναγνωρίζονται με βάση την αρχή των δεδουλευμένων εσόδων.

Απαιτήσεις για αποζημίωση και ανακτήσεις από αντασφαλιστές

Οι μικτές απαιτήσεις για αποζημίωση αναφορικά με ασφάλειες περιλαμβάνουν απαιτήσεις για αποζημίωση που πληρώθηκαν και προβλέψεις για εκκρεμείς απαιτήσεις. Οι προβλέψεις για εκκρεμείς απαιτήσεις που έγιναν γνωστές βασίζονται στο υπολογιζόμενο τελικό κόστος όλων των απαιτήσεων για αποζημίωση που προέκυψαν και δεν τακτοποιήθηκαν την ημερομηνία του Ισολογισμού με βάση τις καλύτερες διαθέσιμες πληροφορίες. Οι προβλέψεις περιλαμβάνουν επίσης μείωση για την αναμενόμενη αξία αντικατάστασης και άλλες ανακτήσεις.

Οι προβλέψεις για απαιτήσεις για αποζημίωση που προέκυψαν αλλά δεν έγιναν γνωστές (IBNR) γίνονται βάση αναλογιστικής μεθόδου υπολογισμού, χρησιμοποιώντας εμπειρίες προηγούμενων ετών και λαμβάνοντας υπόψη αναμενόμενες μελλοντικές αλλαγές και εξελίξεις. Το επίπεδο του IBNR αναθεωρείται κάθε τρίμηνο με βάση δεδομένα προηγούμενων ετών. Η πιθανότητα εκδήλωσης μιας επιδημίας, η συνέχιση θεραπείας σε βάθος χρόνου, η εκ των υστέρων υποβολή δικαιολογημένων απαιτήσεων καθιστούν αναγκαία την συμπερίληψη προβλέψεων.

Διαφορές μεταξύ των προβλέψεων για εκκρεμείς απαιτήσεις την ημερομηνία του ισολογισμού και επόμενες αναθεωρήσεις και τακτοποιήσεις, περιλαμβάνονται στο λογαριασμό αποτελεσμάτων σε επόμενα έτη.

ATLANTIC INSURANCE COMPANY PUBLIC LIMITED

ΣΗΜΕΙΩΣΕΙΣ ΣΤΙΣ ΕΝΟΠΟΙΗΜΕΝΕΣ ΚΑΙ ΞΕΧΩΡΙΣΤΕΣ ΟΙΚΟΝΟΜΙΚΕΣ ΚΑΤΑΣΤΑΣΕΙΣ ΤΗΣ ΕΤΑΙΡΕΙΑΣ

3. Σημαντικές λογιστικές αρχές (συνέχεια)

Υπολειμματική αξία και ανάκτηση απαιτήσεων που πληρώθηκαν

Τα ασφαλιστήρια συμβόλαια επιτρέπουν στις ασφαλιστικές εταιρείες να πωλήσουν περιουσία που αποκτάτε κατά το διακανονισμό μιας απαίτησης. Επίσης, οι ασφαλιστικές εταιρείες έχουν το δικαίωμα να κινηθούν νομικά έναντι τρίτων προσώπων που θεωρούνται υπεύθυνα για ένα ατύχημα που είχε ως αποτέλεσμα την πληρωμή μιας απαίτησης από την Εταιρεία, για την πληρωμή μερικών ή όλων των δαπανών της απαίτησης.

Οι εκτιμήσεις αποκαταστάσεων διάσωσης συμπεριλαμβάνονται ως ανάκτηση στον υπολογισμό της ασφαλιστικής ευθύνης για απαιτήσεις. Η ανάκτηση είναι το ποσό που μπορεί εύλογα να ανακτηθεί από την πώληση της κατεστραμμένης ιδιοκτησίας ή η εκτίμηση του ποσού που μπορεί να ανακτηθεί σε περίπτωση νομικής αγωγής ενάντια στο υπόλογο τρίτο πρόσωπο.

Αντασφαλιστήρια συμβόλαια

Τα αντασφαλιστήρια συμβόλαια είναι συμβόλαια που υπογράφει η Εταιρεία με διάφορες αντασφαλιστικές εταιρείες σύμφωνα με τα οποία η Εταιρεία αποζημιώνεται για ζημιές που υφίστανται σε ασφαλιστήρια συμβόλαια που εκδίδει. Τα αντασφάλιστρα αναγνωρίζονται στο λογαριασμό αποτελεσμάτων στην ίδια περίοδο όπως τα ασφάλιστρα με τα οποία σχετίζονται.

Αντασφαλιστήρια συμβόλαια που υπογράφει η Εταιρεία κάτω από τα οποία ο εκδότης του ασφαλιστήριου συμβολαίου είναι ένας άλλος ασφαλιστής (inward reinsurance) συμπεριλαμβάνονται στα μεικτά ασφάλιστρα.

Τα ανακτήσιμα ποσά από τους αντασφαλιστές που προκύπτουν από τα αντασφαλιστήρια συμβόλαια αναγνωρίζονται ως περιουσιακά στοιχεία και παρουσιάζονται στους χρεώστες και άλλους λογαριασμούς. Τα ανακτήσιμα ποσά από τους αντασφαλιστές υπολογίζονται βάσει των ποσών που σχετίζονται με το ασφαλιστήριο συμβόλαιο και των όρων κάθε αντασφαλιστηρίου συμβολαίου. Το Συγκρότημα αξιολογεί εάν έχουν υποστεί απομείωση τα αντασφαλιστικά περιουσιακά στοιχεία. Εάν υπάρχουν αντικειμενικές ενδείξεις ότι τα αντασφαλιστικά περιουσιακά στοιχεία έχουν υποστεί απομείωση, το Συγκρότημα μειώνει τη λογιστική τους αξία στην ανακτήσιμη αξία και αναγνωρίζει τη μείωση στην αξία στο λογαριασμό αποτελεσμάτων του έτους.

Οι υποχρεώσεις αντασφάλισης είναι κατά κύριο λόγο τα πληρωτέα ασφάλιστρα που αφορούν τα αντασφαλιστήρια συμβόλαια και αναγνωρίζονται ως δαπάνη σε δεδουλευμένη βάση.

Κοινοπραξία ασφαλιστών οχημάτων δημόσιας χρήσεως

Το μερίδιο της Εταιρείας στο κέρδος ή τη ζημιά από την κοινοπραξία ασφαλιστών οχημάτων δημόσιας χρήσεως περιλαμβάνεται στα άλλα εισοδήματα από ασφαλιστικές εργασίες στο λογαριασμό αποτελεσμάτων και αναγνωρίζεται με βάση την αρχή των δεδουλευμένων. Το μερίδιο της Εταιρείας καθορίζεται βάσει του ύψους των ασφαλιστρών της Εταιρείας στον κλάδο μηχανοκινήτων οχημάτων στο σύνολο των ασφαλιστρών ολόκληρης της αγοράς στον κλάδο αυτό. Το μερίδιο της Εταιρείας στα περιουσιακά στοιχεία της κοινοπραξίας ασφαλιστών οχημάτων δημόσιας χρήσεως περιλαμβάνεται στους χρεώστες και άλλους λογαριασμούς.

Ωφελήματα υπαλλήλων

Η Εταιρεία λειτουργεί ένα σχέδιο καθορισμένων συνεισφορών τα περιουσιακά στοιχεία του οποίου τηρούνται σε ξεχωριστό ταμείο υπό τη διαχείριση επιτρόπων. Το σχέδιο χρηματοδοτείται με εισφορές από τους υπαλλήλους και από το Συγκρότημα οι οποίες ανέρχονται σε 5,75% πάνω στο μεικτό μισθό των υπαλλήλων. Οι συνεισφορές του Συγκροτήματος διαγράφονται στη χρήση που σχετίζονται και περιλαμβάνονται στο κόστος προσωπικού. Το Συγκρότημα δεν έχει οποιαδήποτε νομική ή τεκμαιρόμενη υποχρέωση για να πληρώσει επιπλέον συνεισφορές εάν το σχέδιο δεν κατέχει αρκετά περιουσιακά στοιχεία για να πληρώσει σε όλους τους υπαλλήλους τα ωφελήματα που αναλογούν στις υπηρεσίες τους κατά τη διάρκεια της τρέχουσας και των προηγούμενων περιόδων.

Έσοδα/έξοδα χρηματοδότησης

Τα έσοδα χρηματοδότησης περιλαμβάνουν τόκους εισπρακτέους για κεφάλαια που επενδύθηκαν και κέρδη που προκύπτουν από συναλλαγματικές διαφορές. Το εισόδημα από τόκους αναγνωρίζεται στο κέρδος ή ζημιά, χρησιμοποιώντας τον πραγματικό συντελεστή τόκου.

Τα έξοδα χρηματοδότησης περιλαμβάνουν τόκους πληρωτέους σε δάνεια που υπολογίζονται με βάση τον πραγματικό συντελεστή τόκου, τραπεζικά έξοδα, έξοδα πιστωτικών καρτών, ζημιές που προκύπτουν από συναλλαγματικές διαφορές και ζημιές που προκύπτουν από τη χρήση χρηματοοικονομικών μέσων. Οι τόκοι πληρωτέοι αναγνωρίζονται στο κέρδος ή ζημιά χρησιμοποιώντας τον πραγματικό συντελεστή τόκου.

ATLANTIC INSURANCE COMPANY PUBLIC LIMITED

ΣΗΜΕΙΩΣΕΙΣ ΣΤΙΣ ΕΝΟΠΟΙΗΜΕΝΕΣ ΚΑΙ ΞΕΧΩΡΙΣΤΕΣ ΟΙΚΟΝΟΜΙΚΕΣ ΚΑΤΑΣΤΑΣΕΙΣ ΤΗΣ ΕΤΑΙΡΕΙΑΣ

3. Σημαντικές λογιστικές αρχές (συνέχεια)

Ξένο συναλλάγμα

Υπόλοιπα σε ξένα νομίσματα μετατρέπονται σε Ευρώ με βάση τις τιμές συναλλάγματος που ισχύουν κατά την ημερομηνία του Ισολογισμού. Συναλλαγές σε ξένα νομίσματα μετατρέπονται σε Ευρώ, με βάση τις τιμές συναλλάγματος που ισχύουν κατά την ημερομηνία διεξαγωγής της συναλλαγής. Οι συναλλαγματικές διαφορές που προκύπτουν αναγνωρίζονται στο λογαριασμό αποτελεσμάτων.

Έξοδα

Προμήθειες και άλλα έξοδα διαγράφονται όπως προκύπτουν και χρεώνονται απευθείας στο λογαριασμό αποτελεσμάτων.

Λειτουργικοί τομείς

Λειτουργικοί τομείς αφορούν τομείς του Συγκροτήματος που δημιουργούν έσοδα και έξοδα, συμπεριλαμβανομένων και έσοδα και έξοδα τα οποία σχετίζονται με συναλλαγές μεταξύ τομέων του ίδιου του Συγκροτήματος. Τα αποτελέσματα των λειτουργικών τομέων παρακολουθούνται συστηματικά από το Διοικητικό Συμβούλιο με σκοπό την κατανομή πόρων και αξιολόγηση της απόδοσής τους.

Επενδύσεις σε θυγατρικές εταιρείες

Οι επενδύσεις στις θυγατρικές εταιρείες αναφέρονται στα βιβλία της ιθύνουσας στην τιμή κτήσης μείον αναπροσαρμογές για τυχόν μόνιμη μείωση στην αξία των επενδύσεων. Οι τυχόν αναπροσαρμογές που προκύπτουν καταχωρούνται στο κέρδος ή ζημιά.

Χρηματοοικονομικά περιουσιακά στοιχεία

Το Συγκρότημα ταξινομεί τα χρηματοοικονομικά περιουσιακά στοιχεία του στις ακόλουθες κατηγορίες: χρηματοοικονομικά στοιχεία διαθέσιμα προς πώληση και χρηματοοικονομικά στοιχεία προς εμπορία. Η ταξινόμηση εξαρτάται από το σκοπό για τον οποίο αποκτήθηκαν.

α) Χρηματοοικονομικά στοιχεία διαθέσιμα προς πώληση

Επενδύσεις οι οποίες πρόκειται να κρατηθούν μακροπρόθεσμα και μπορεί να διατεθούν για πώληση για να ικανοποιήσουν ανάγκες ρευστότητας, αυξομείωσης επιτοκίων, ισοτιμιών συναλλάγματος ή αλλαγές στις τιμές αξιών, κατατάσσονται ως διαθέσιμες προς πώληση.

β) Χρηματοοικονομικά στοιχεία προς εμπορία

Χρηματοοικονομικά στοιχεία προς εμπορία ταξινομούνται τα χρηματοοικονομικά στοιχεία που αποκτήθηκαν κυρίως με σκοπό την πώληση σε σύντομη περίοδο και εκείνα που είναι μέρος επενδυτικού χαρτοφυλακίου υπό διαχείριση.

Τα πιο πάνω χρηματοοικονομικά στοιχεία αποτιμούνται στην εκτιμημένη δίκαιη αξία τους. Η δίκαιη αξία των επενδύσεων που εμπορεύονται σε ενεργή αγορά βασίζεται στη μέση αγοραία αξία κατά την ημερομηνία του Ισολογισμού. Αν η αγορά για ένα χρηματοοικονομικό περιουσιακό στοιχείο δεν είναι ενεργή και για μη εισηγμένες αξίες, το Συγκρότημα υπολογίζει τη δίκαιη αξία χρησιμοποιώντας μεθόδους αποτίμησης.

Αλλαγές στη δίκαιη αξία χρηματοοικονομικών στοιχείων διαθέσιμων προς πώληση αναγνωρίζονται στο αποθεματικό δίκαιης αξίας στα ίδια κεφάλαια κατά το έτος που προκύπτουν. Όταν αυτά τα χρηματοοικονομικά στοιχεία πωληθούν ή υποστούν μόνιμη μείωση στην αξία τους, οι συσσωρευμένες αναπροσαρμογές στη δίκαιη αξία που αναγνωρίστηκαν στα ίδια κεφάλαια μεταφέρονται στο λογαριασμό αποτελεσμάτων του έτους.

Κέρδη ή ζημίες από διάθεση ή επανεκτίμηση χρηματοοικονομικών στοιχείων προς εμπορία, αναγνωρίζονται στο λογαριασμό αποτελεσμάτων στο έτος που προκύπτουν ως 'Κέρδη / (ζημίες) από πώληση και επανεκτίμηση επενδύσεων'.

Επενδύσεις σε ακίνητα

Οι επενδύσεις σε ακίνητα αφορούν ακίνητα τα οποία η Εταιρεία κατέχει με στόχο τη μακροπρόθεσμη απόδοση ενοικίου ή την αύξηση της αξίας τους και δε χρησιμοποιούνται από αυτή. Τα επενδυτικά ακίνητα λογίζονται ως μη κυκλοφορούν ενεργητικό και παρουσιάζονται σε δίκαιη αξία, που αντιπροσωπεύει την ελεύθερη αγοραία αξία καθοριζόμενη από εξωτερικούς επαγγελματίες εκτιμητές. Αλλαγές στη δίκαιη αξία περιλαμβάνονται στο λογαριασμό αποτελεσμάτων.

Χρεώστες ασφαλιστρών και άλλοι λογαριασμοί

Χρεώστες ασφαλιστρών και άλλοι λογαριασμοί παρουσιάζονται μετά την αφαίρεση προβλέψεων για επισφαλείς λογαριασμούς.

ATLANTIC INSURANCE COMPANY PUBLIC LIMITED

ΣΗΜΕΙΩΣΕΙΣ ΣΤΙΣ ΕΝΟΠΟΙΗΜΕΝΕΣ ΚΑΙ ΞΕΧΩΡΙΣΤΕΣ ΟΙΚΟΝΟΜΙΚΕΣ ΚΑΤΑΣΤΑΣΕΙΣ ΤΗΣ ΕΤΑΙΡΕΙΑΣ

3. Σημαντικές λογιστικές αρχές (συνέχεια)

Μετρητά και αντίστοιχα μετρητών

Τα μετρητά και αντίστοιχα μετρητών συμπεριλαμβάνουν μετρητά στο ταμείο και τράπεζες, καθώς επίσης και τραπεζικά παρατραβήγματα.

Φορολογία

Η φορολογία αποτελείται από την τρέχουσα και αναβαλλόμενη φορολογία. Η φορολογία αναγνωρίζεται στο κέρδος ή ζημιά εκτός στην περίπτωση που σχετίζεται με επιχειρηματική συνένωση ή σε ποσά που αναφέρονται άμεσα στα ίδια κεφάλαια ή στα λοιπά συνολικά έσοδα. Η τρέχουσα φορολογία είναι η αναμενόμενη φορολογία πληρωτέα ή εισπρακτέα πάνω στο φορολογητέο κέρδος ή ζημιά του έτους, χρησιμοποιώντας φορολογικούς συντελεστές που είχαν θεσπιστεί ή ουσιαστικά θεσπιστεί μέχρι το τέλος του έτους και οποιεσδήποτε αναπροσαρμογές στο φόρο πληρωτέο για τα προηγούμενα έτη.

Η αναβαλλόμενη φορολογία αναγνωρίζεται σε σχέση με τις προσωρινές διαφορές μεταξύ των αναγραφόμενων ποσών των περιουσιακών στοιχείων και υποχρεώσεων για σκοπούς οικονομικών καταστάσεων και των ποσών που χρησιμοποιήθηκαν για σκοπούς φορολογίας. Το ποσό της αναβαλλόμενης φορολογίας υπολογίζεται με τους φορολογικούς συντελεστές που αναμένεται να χρησιμοποιηθούν για τις προσωρινές διαφορές όταν αυτές αντιστραφούν, με βάση τους νόμους που έχουν θεσπιστεί ή ουσιαστικά θεσπιστεί μέχρι το τέλος του έτους.

Το αποτέλεσμα στην αναβαλλόμενη φορολογία από οποιεσδήποτε αλλαγές στους φορολογικούς συντελεστές μεταφέρεται στο λογαριασμό αποτελεσμάτων στο βαθμό που δε σχετίζεται με στοιχεία για τα οποία η αναβαλλόμενη φορολογία προηγούμενως χρεώθηκε ή πιστώθηκε στα αποθεματικά.

Η αναβαλλόμενη φορολογία του έτους που προκύπτει από την επανεκτίμηση στοιχείων πάγιου ενεργητικού μεταφέρεται στο αποθεματικό επανεκτίμησης.

Αναβαλλόμενη φορολογία εισπρακτέα και αναβαλλόμενη φορολογία πληρωτέα μπορεί να συμψηφιστεί μόνο όταν υπάρχει νομικά ισχυρό δικαίωμα από το Συγκρότημα να συμψηφίσει τρέχουσες φορολογικές απαιτήσεις έναντι τρεχόντων φορολογικών υποχρεώσεων κι όταν αφορούν φόρους που επιβάλλονται από την ίδια φορολογική αρχή, είτε στην ίδια φορολογητέα οικονομική οντότητα, είτε σε διαφορετικές φορολογητέες οικονομικές οντότητες, οι οποίες προτίθενται να συμψηφίσουν τις τρέχουσες υποχρεώσεις και απαιτήσεις ή να εισπράξουν τις απαιτήσεις και να εξοφλήσουν τις υποχρεώσεις συγχρόνως.

Η αναβαλλόμενη φορολογία εισπρακτέα αναγνωρίζεται για μη χρησιμοποιημένες φορολογικές ζημιές και αφαιρετές προσωρινές διαφορές στο βαθμό που είναι πιθανόν ότι μελλοντικά φορολογητέα κέρδη θα είναι διαθέσιμα έναντι των οποίων η προσωρινή διαφορά μπορεί να χρησιμοποιηθεί. Η αναβαλλόμενη φορολογία εισπρακτέα αναθεωρείται κάθε χρόνο και μειώνεται στο σημείο που δεν είναι πλέον πιθανό ότι το σχετικό φορολογικό όφελος θα ρευστοποιηθεί.

Δαπάνες και επιδιορθώσεις στοιχείων πάγιου ενεργητικού

Οι δαπάνες για επιδιορθώσεις και συντήρηση χρεώνονται στο λογαριασμό αποτελεσμάτων στο έτος που πραγματοποιούνται. Οι δαπάνες για σημαντικές βελτιώσεις και ανακαινίσεις στοιχείων πάγιου ενεργητικού κεφαλαιοποιούνται όταν κρίνονται ότι αυξάνουν μελλοντικά τα οικονομικά οφέλη της Εταιρείας πέραν από αυτά που αρχικά είχαν υπολογιστεί.

Άυλα περιουσιακά στοιχεία**Λογισμικά προγράμματα**

Τα λογισμικά προγράμματα παρουσιάζονται σε τιμή κόστους μείον συσσωρευμένες αποσβέσεις. Οι αποσβέσεις υπολογίζονται στο κόστος, με βάση τη μέθοδο σταθερής απόσβεσης κατά τη διάρκεια της αναμενόμενης ωφέλιμης οικονομικής ζωής. Το ετήσιο ποσοστό απόσβεσης είναι 33 1/3 %.

Εμπορική εύνοια από εξαγορά χαρτοφυλακίων

Κατά την εξαγορά ενός χαρτοφυλακίου ασφαλιστικών συμβολαίων το τίμημα που καταβάλλεται αντιπροσωπεύει την δίκαιη αξία του χαρτοφυλακίου που αποκτάται και λογίζεται ως εμπορική εύνοια. Η εμπορική εύνοια από εξαγορά χαρτοφυλακίων παρουσιάζεται στη τιμή κτήσης μετά την αφαίρεση συσσωρευμένων αποσβέσεων και ζημιών απομείωσης. Η εμπορική εύνοια διαγράφεται στον λογαριασμό αποτελεσμάτων με την μέθοδο της σταθερής απόσβεσης, στην περίοδο η οποία θεωρείται ότι αντιπροσωπεύει την υπολογιζόμενη ωφέλιμη χρήση της.

ATLANTIC INSURANCE COMPANY PUBLIC LIMITED

ΣΗΜΕΙΩΣΕΙΣ ΣΤΙΣ ΕΝΟΠΟΙΗΜΕΝΕΣ ΚΑΙ ΞΕΧΩΡΙΣΤΕΣ ΟΙΚΟΝΟΜΙΚΕΣ ΚΑΤΑΣΤΑΣΕΙΣ ΤΗΣ ΕΤΑΙΡΕΙΑΣ

3. Σημαντικές λογιστικές αρχές (συνέχεια)

Στοιχεία πάγιου ενεργητικού και αποσβέσεις

Τα στοιχεία πάγιου ενεργητικού παρουσιάζονται σε τιμή κτήσης ή εκτίμησης μείον συσσωρευμένες αποσβέσεις. Η αγοραία αξία για την υφιστάμενη χρήση των εκτιμημένων στοιχείων πάγιου ενεργητικού καθορίζεται με βάση εκτίμηση από ανεξάρτητους εγκεκριμένους εκτιμητές η οποία διενεργείται ετησίως. Πλεονάσματα ή ελλείμματα που προκύπτουν από επανεκτίμηση στοιχείων πάγιου ενεργητικού αναγνωρίζονται στο αποθεματικό επανεκτίμησης. Οι αποσβέσεις υπολογίζονται έτσι που να διαγράφεται η τιμή κτήσης ή το ποσό της εκτίμησης του πάγιου ενεργητικού σύμφωνα με τη μέθοδο της ισόποσης ετήσιας επιβάρυνσης, λαμβάνοντας υπόψη την αναμενόμενη διάρκεια της χρησιμότητας του και την υπολειμματική αξία των στοιχείων πάγιου ενεργητικού.

Η επιπρόσθετη ετήσια απόσβεση που προκύπτει λόγω επανεκτίμησης των κτιρίων μεταφέρεται από το αποθεματικό επανεκτίμησης στο αποθεματικό του λογαριασμού αποτελεσμάτων.

Τα ετήσια ποσοστά που έχουν χρησιμοποιηθεί είναι τα ακόλουθα:

	%
Ιδιότητα κτίρια	3
Οχήματα	20
Έπιπλα, σκεύη και εξοπλισμός	10
Ηλεκτρονικοί υπολογιστές	20

Η ιδιότητα γη δεν αποσβένεται.

Αποθεματικό επανεκτίμησης ακινήτων

Πλεόνασμα προερχόμενο από επανεκτίμηση γης και κτιρίων πιστώνεται στο αποθεματικό επανεκτίμησης ακινήτων. Σε περίπτωση που, μετά από επανεκτίμηση, η επιβάρυνση για αποσβέσεις αυξάνεται, τότε ποσό ίσο με την αύξηση αυτή μετά από αφαίρεση για αναβαλλόμενη φορολογία μεταφέρεται κάθε χρόνο από το αποθεματικό αυτό στο αποθεματικό του λογαριασμού αποτελεσμάτων. Σε περίπτωση διάθεσης επανεκτιμηθέντος ακινήτου τυχόν υπόλοιπο από πλεόνασμα επανεκτίμησης που βρίσκεται στο αποθεματικό επανεκτίμησης ακινήτων και αντιστοιχεί στο στοιχείο αυτό, μεταφέρεται στο αποθεματικό του λογαριασμού αποτελεσμάτων.

Συγκριτικά ποσά

Όπου χρειάζεται, τα συγκριτικά ποσά αναπροσαρμόζονται για να συνάδουν με τις αλλαγές στις λογιστικές πολιτικές, την υιοθέτηση νέων και αναθεωρημένων Διεθνών Πρότυπων Χρηματοοικονομικής Αναφοράς και την παρουσίαση του τρέχοντος οικονομικού έτους.

4. Ανάλυση κατά τομέα

Το Συγκρότημα έχει δύο βασικούς τομείς δραστηριότητας, ασφαλιστικές εργασίες γενικού κλάδου και χρηματοοικονομικές υπηρεσίες που διεξάγονται στην Κύπρο.

	Ασφαλιστικές εργασίες	Χρηματο- οικονομικές υπηρεσίες	Σύνολο
	€'000	€'000	€'000
Έτος πού έληξε στις 31 Δεκεμβρίου 2015			
Κύκλος εργασιών άλλα εισοδήματα	23.904	398	24.302
Κέρδος από εργασίες	4.239	(130)	4.109
Σύνολο ενεργητικού	56.019	2.895	58.914
Σύνολο παθητικού	23.753	206	23.959
Προσθήκες απτού πάγιου ενεργητικού	62	-	62
Προσθήκες άυλων περιουσιακών στοιχείων	8	-	8
Διαθέσεις απτού πάγιου ενεργητικού	210	-	210
Αποσβέσεις απτού πάγιου ενεργητικού	187	2	189
Αποσβέσεις άυλων περιουσιακών στοιχείων	20	-	20

ATLANTIC INSURANCE COMPANY PUBLIC LIMITED

ΣΗΜΕΙΩΣΕΙΣ ΣΤΙΣ ΕΝΟΠΟΙΗΜΕΝΕΣ ΚΑΙ ΞΕΧΩΡΙΣΤΕΣ ΟΙΚΟΝΟΜΙΚΕΣ ΚΑΤΑΣΤΑΣΕΙΣ ΤΗΣ ΕΤΑΙΡΕΙΑΣ

4. Ανάλυση κατά τομέα (συνέχεια)

	Ασφαλιστικές εργασίες	Χρηματο- οικονομικές υπηρεσίες	Σύνολο
	€'000	€'000	€'000
Έτος που έληξε στις 31 Δεκεμβρίου 2014			
Κύκλος εργασιών άλλα εισοδήματα	24.360	430	24.790
Κέρδος από εργασίες	4.331	(232)	4.099
Σύνολο ενεργητικού	54.654	3.193	57.847
Σύνολο παθητικού	23.587	368	23.955
Προσθήκες απτού πάγιου ενεργητικού	52	-	52
Προσθήκες άλλων περιουσιακών στοιχείων	9	-	9
Διαθέσεις απτού πάγιου ενεργητικού	-	-	-
Αποσβέσεις απτού πάγιου ενεργητικού	203	2	205
	21	-	21

5. Απαιτήσεις από ασφαλιζόμενους

Συγκρότημα και Εταιρεία

	2015			2014	
	Μεικτές	Μερίδιο Αντασφαλιστών	Ανακτήσεις	Καθαρές	Καθαρές
	€000	€000	€000	€000	€000
Μηχανοκίνητα	5.840	(638)	(334)	4.868	5.078
Ατυχήματα και ασθένειες	2.656	(15)	-	2.641	2.373
Μεταφορών	17	(9)	-	8	10
Περιουσία	438	(178)	(2)	258	305
Ευθύνης	(45)	-	-	(45)	129
Άλλα	457	(446)	-	11	2
	9.363	(1.286)	(336)	7.741	7.897

6. Άλλα εισοδήματα από ασφαλιστικές εργασίες

	Συγκρότημα		Εταιρεία	
	2015	2014	2015	2014
	€'000	€'000	€'000	€'000
Προμήθειες εισπρακτέες	730	763	730	763
Μερίδιο κέρδους από κοινοπραξίες	39	102	39	102
Διάφορα άλλα εισοδήματα	1	6	2	4
	770	871	771	869

7. Άλλα εισοδήματα από επενδύσεις

	Συγκρότημα		Εταιρεία	
	2015	2014	2015	2014
	€'000	€'000	€'000	€'000
Μερίσματα εισπρακτέα	171	175	172	321
Ενοίκια εισπρακτέα	61	40	82	60
	232	215	254	381

ATLANTIC INSURANCE COMPANY PUBLIC LIMITED

ΣΗΜΕΙΩΣΕΙΣ ΣΤΙΣ ΕΝΟΠΟΙΗΜΕΝΕΣ ΚΑΙ ΞΕΧΩΡΙΣΤΕΣ ΟΙΚΟΝΟΜΙΚΕΣ ΚΑΤΑΣΤΑΣΕΙΣ ΤΗΣ ΕΤΑΙΡΕΙΑΣ

8. Κέρδος από κοινοπραξία ασφαλιστών οχημάτων δημόσιας χρήσης

Το κέρδος στην κοινοπραξία προκύπτει από την συμμετοχή της Εταιρείας στην κοινοπραξία ασφαλιστών οχημάτων δημόσιας χρήσης και ανεπιθύμητων κινδύνων. Το ποσοστό συμμετοχής της Εταιρείας στα κέρδη και ζημιές της κοινοπραξίας υπολογίζεται βάσει του ύψους των ασφαλίσεων της Εταιρείας στον κλάδο μηχανοκινήτων οχημάτων στο σύνολο των ασφαλίσεων ολόκληρης της αγοράς στον κλάδο αυτό. Το μερίδιο κέρδους της Εταιρείας στην κοινοπραξία για το έτος 2015 ανήλθε σε €36 χιλ. (2014: κέρδος €102 χιλ.).

9. Κόστος προσωπικού

	Συγκρότημα		Εταιρεία	
	2015 €'000	2014 €'000	2015 €'000	2014 €'000
Μισθοί	2.366	2.384	2.157	2.176
Κοινωνικές ασφαλίσσεις και άλλες εισφορές	259	265	240	240
Εισφορές Ταμείου προνοίας	114	115	102	104
	2.739	2.764	2.499	2.520

Οι αμοιβές συμβούλων που περιλαμβάνονται στα πιο πάνω ποσά παρουσιάζονται στην σημείωση 32.

Μέσος αριθμός υπαλλήλων

Ο μέσος αριθμός υπαλλήλων ήταν ως ακολούθως:

	Συγκρότημα		Εταιρεία	
	2015	2014	2015	2014
Μόνιμο Προσωπικό	102	101	93	93

Η Εταιρεία και η θυγατρική εταιρεία Atlantic Securities Ltd διατηρούν προς όφελος των μόνιμων υπαλλήλων σχέδια καθορισμένης συνεισφοράς που χρηματοδοτούνται ξεχωριστά και υποβάλλουν τις δικές τους οικονομικές καταστάσεις. Σύμφωνα με το Καταστατικό των Ταμείων οι υπαλλήλοι δικαιούνται πληρωμές ορισμένων ωφελημάτων κατά την αφυπηρέτηση ή πρόωρο τερματισμό των υπηρεσιών τους.

10. Κέρδος από εργασίες

Το κέρδος από εργασίες προκύπτει μετά την αφαίρεση των πιο κάτω:

	Συγκρότημα		Εταιρεία	
	2015 €'000	2014 €'000	2015 €'000	2014 €'000
Αποσβέσεις πάγιου ενεργητικού	189	205	186	203
Αποσβέσεις άυλων περιουσιακών στοιχείων	20	21	20	21
Πρόβλεψη για επισφαλείς χρεώστες	510	779	419	601
Αμοιβή ελεγκτών	59	57	47	47

11. Καθαρά χρηματοδοτικά έσοδα

	Συγκρότημα		Εταιρεία	
	2015 €'000	2014 €'000	2015 €'000	2014 €'000
Τόκοι εισπρακτέοι	416	498	419	483
Τόκοι ομολόγων	168	96	168	96
Έξοδα τράπεζας και τόκοι	(76)	(78)	(71)	(74)
Συναλλαγματική διαφορά	98	63	95	52
	606	579	611	557

ATLANTIC INSURANCE COMPANY PUBLIC LIMITED

ΣΗΜΕΙΩΣΕΙΣ ΣΤΙΣ ΕΝΟΠΟΙΗΜΕΝΕΣ ΚΑΙ ΞΕΧΩΡΙΣΤΕΣ ΟΙΚΟΝΟΜΙΚΕΣ ΚΑΤΑΣΤΑΣΕΙΣ ΤΗΣ ΕΤΑΙΡΕΙΑΣ

12. Κέρδος από πώληση και επανεκτίμηση επενδύσεων

	Συγκρότημα		Εταιρεία	
	2015 €'000	2014 €'000	2015 €'000	2014 €'000
Ζημία από πώληση και επανεκτίμηση μετοχών	(166)	(15)	(166)	(5)
Κέρδος από πώληση και επανεκτίμηση επενδύσεων εξωτερικού	296	809	296	809
Κέρδος από πώληση και επανεκτίμηση ομολόγων	238	94	248	73
Μόνιμη μείωση στην αξία επενδύσεων	-	-	-	(3)
	368	888	378	874

13. Φορολογία

Η χρέωση για φορολογία βασίζεται στο κέρδος για το έτος όπως αναπροσαρμόστηκε για φορολογικούς σκοπούς και αποτελείται από τα πιο κάτω:

	Συγκρότημα		Εταιρεία	
	2015 €'000	2014 €'000	2015 €'000	2014 €'000
Εταιρικός Φόρος	632	628	632	628
Έκτακτη εισφορά για την άμυνα	10	13	2	2
Φόρος που παρακρατήθηκε στο εξωτερικό	7	11	7	9
Αναβαλλόμενη φορολογία	(49)	(49)	(49)	(49)
Φορολογία προηγούμενων ετών	52	-	50	-
	652	603	642	590

Η συμφιλίωση μεταξύ της φορολογίας και του αποτελέσματος του λογιστικού κέρδους πολλαπλασιαζόμενο με τους ισχύοντες φορολογικούς συντελεστές είναι ως εξής:

Λογιστικό κέρδος	Συγκρότημα		Εταιρεία	
	2015 €'000	2014 €'000	2015 €'000	2014 €'000
	5.021	5.464	5.189	5.831
Φορολογία σύμφωνα με τους ισχύοντες φορολογικούς συντελεστές	628	683	649	729
Έκτακτη εισφορά για την άμυνα	10	13	2	2
Φόρος που παρακρατήθηκε στο εξωτερικό	7	11	7	9
Φορολογία προηγούμενων ετών	52	-	50	-
Αναβαλλόμενη φορολογία	(49)	(49)	(49)	(49)
<i>Επιδράσεις από:</i>				
Έξοδα που δεν εκπίπτονται	49	36	41	36
Έσοδα που δεν φορολογούνται	(26)	(29)	(22)	(40)
Κέρδος από πώληση και επανεκτίμηση επενδύσεων	(9)	(73)	(10)	(70)
Κεφαλαιουχικές εκπτώσεις	(26)	(26)	(26)	(26)
Ζημία που εκχωρήθηκε από θυγατρικές	-	-	-	(1)
Ζημιές θυγατρικών εταιρειών σε μεταφορά	16	37	-	-
	652	603	642	590

ATLANTIC INSURANCE COMPANY PUBLIC LIMITED

ΣΗΜΕΙΩΣΕΙΣ ΣΤΙΣ ΕΝΟΠΟΙΗΜΕΝΕΣ ΚΑΙ ΞΕΧΩΡΙΣΤΕΣ ΟΙΚΟΝΟΜΙΚΕΣ ΚΑΤΑΣΤΑΣΕΙΣ ΤΗΣ ΕΤΑΙΡΕΙΑΣ

13. Φορολογία (συνέχεια)

Οι εταιρείες του Συγκροτήματος υπόκεινται σε εταιρικό φόρο προς 12,5%. Τα μερίσματα εισπρακτέα απαλλάσσονται του εταιρικού φόρου. Οι εταιρείες του Συγκροτήματος υπόκεινται επίσης σε έκτακτη εισφορά για την άμυνα με συντελεστή 3% στα ενοίκια εισπρακτέα (μειωμένα κατά 25%) και 30% στους εισπρακτέους τόκους που δεν συνδέονται άμεσα με τις συνήθεις ασφαλιστικές εργασίες που διεξάγουν οι εταιρείες του Συγκροτήματος. Όλο το εισόδημα των τόκων αυτών απαλλάσσεται του εταιρικού φόρου.

Εταιρείες που δεν διανέμουν 70% των κερδών τους μετά τη φορολογία, όπως προσδιορίζονται από τον περί Έκτακτου Εισφοράς για την Άμυνα της Δημοκρατίας Νόμο, κατά τη διάρκεια των δύο ετών από το τέλος του φορολογικού έτους στο οποίο τα κέρδη αναφέρονται, θα θεωρείται πως έχουν διανέμει αυτό το ποσό σαν μέρισμα. Έκτακτη αμυντική εισφορά προς 17% θα είναι πληρωτέα πάνω σε αυτή τη λογιζόμενη διανομή μερίσματος στην έκταση που οι μέτοχοι (άτομα και εταιρείες), είναι φορολογικοί κάτοικοι Κύπρου. Το ποσό αυτό της λογιζόμενης διανομής μερίσματος μειώνεται με οποιοδήποτε πραγματικό μέρισμα ήδη διανεμήθηκε για το έτος στο οποίο τα κέρδη αναφέρονται κατά τη διάρκεια του έτους αυτού ή των επομένων δύο ετών. Αυτή η έκτακτη αμυντική εισφορά καταβάλλεται από την εταιρεία για λογαριασμό των μετόχων.

14. Βασικό κέρδος ανά μετοχή

	Συγκρότημα		Εταιρεία	
	2015 €'000	2014 €'000	2015 €'000	2014 €'000
Καθαρό κέρδος που αναλογεί στους μετόχους	4.433	4.950	4.547	5.241
Μεσοσταθμικός αριθμός εκδομένων μετοχών	39.109	39.109	39.109	39.109
Βασικό Κέρδος ανά μετοχή (σεντ)	11,33	12,66	11,63	13,40

Το κέρδος ανά μετοχή υπολογίστηκε με βάση το μεσοσταθμικό αριθμό μετοχών που ήταν εκδομένες κατά την διάρκεια του έτους.

ATLANTIC INSURANCE COMPANY PUBLIC LIMITED

ΣΗΜΕΙΩΣΕΙΣ ΣΤΙΣ ΕΝΟΠΟΙΗΜΕΝΕΣ ΚΑΙ ΞΕΧΩΡΙΣΤΕΣ ΟΙΚΟΝΟΜΙΚΕΣ ΚΑΤΑΣΤΑΣΕΙΣ ΤΗΣ ΕΤΑΙΡΕΙΑΣ

15. Εταιρείες συγκροτήματος

Οι εξαρτημένες εταιρείες είναι ιδιωτικές εταιρείες περιορισμένης ευθύνης, εγγεγραμμένες στην Κύπρο και είναι οι ακόλουθες:

Εταιρεία	Κύριες δραστηριότητες	Μερίδιο %	2015 €'000	2014 €'000
Lyssi Investments Ltd	Ενοικιάσεις οχημάτων Z	100,0	86	86
Lion Insurance Agency Ltd	Διεξαγωγή εργασιών ως αντιπρόσωπος ασφαλειών γενικού κλάδου	100,0	141	141
Atlantic Consultancy Services Ltd	Παροχή χρηματοοικονομικών και συμβουλευτικών υπηρεσιών	75,1	937	937
Atlantic Securities Limited 85,43% εξαρτημένη εταιρεία της Atlantic Consultancy Services Limited	Παροχή χρηματιστηριακών υπηρεσιών			
			1.164	1.164

Η συνεισφορά της Ιθύνουσας Εταιρείας στις οικονομικές καταστάσεις του Συγκροτήματος, λαμβάνοντας υπόψη ότι πράξεις και υπόλοιπα μεταξύ των εταιρειών του Συγκροτήματος απαλείφθηκαν στην ενοποίηση, είναι ως ακολούθως:

	2015 €'000	2014 €'000
Κύκλος εργασιών και άλλα εισοδήματα	23.902	24.356
Κέρδος από εργασίες	4.242	4.334
Σύνολο ενεργητικού	55.760	54.395
Σύνολο παθητικού	23.750	23.578

Η συνεισφορά των εξαρτημένων εταιρειών στις οικονομικές καταστάσεις του Συγκροτήματος είναι ως ακολούθως:

	Lyssi Investments Ltd €'000	Lion Insurance Agency Limited €'000	Atlantic Consultancy Services Limited €'000	2015 €'000	2014 €'000
Κύκλος εργασιών και άλλα εισοδήματα	-	-	398	398	434
Κέρδος/(ζημιά) από εργασίες	(1)	(2)	(130)	(133)	(235)
Σύνολο ενεργητικού	108	151	2.895	3.154	3.452
Σύνολο παθητικού	2	2	205	209	377

ATLANTIC INSURANCE COMPANY PUBLIC LIMITED

ΣΗΜΕΙΩΣΕΙΣ ΣΤΙΣ ΕΝΟΠΟΙΗΜΕΝΕΣ ΚΑΙ ΞΕΧΩΡΙΣΤΕΣ ΟΙΚΟΝΟΜΙΚΕΣ ΚΑΤΑΣΤΑΣΕΙΣ ΤΗΣ ΕΤΑΙΡΕΙΑΣ

16. Από πάγιο ενεργητικό

<i>Συγκρότημα</i>	Γη και Κτίρια €'000	Έπιπλα και εξοπλισμός €'000	Ηλεκτρονικοί υπολογιστές €'000	Οχήματα €'000	Σύνολο €'000
Κόστος ή εκτίμηση					
Υπόλοιπο 1 Ιανουαρίου 2014	7.023	810	476	678	8.987
Προσθήκες	-	6	17	29	52
Επανεκτίμηση	(306)	-	-	-	(306)
Υπόλοιπο 1 Ιανουαρίου 2015	6.717	816	493	707	8.733
Προσθήκες	-	24	28	10	62
Επανεκτίμηση	(238)	-	-	-	(238)
Διαθέσεις	-	-	-	(210)	(210)
Υπόλοιπο 31 Δεκεμβρίου 2015	6.480	840	521	506	8.347
Αποσβέσεις					
Υπόλοιπο 1 Ιανουαρίου 2014	-	609	451	636	1.696
Αποσβέσεις έτους	115	46	16	29	205
Σε επανεκτίμηση	(115)	-	-	-	(115)
Υπόλοιπο 1 Ιανουαρίου 2015	-	655	466	665	1.786
Αποσβέσεις έτους	110	44	16	19	189
Σε επανεκτίμηση	(110)	-	-	-	(110)
Διαθέσεις	-	-	-	(210)	(210)
Υπόλοιπο 31 Δεκεμβρίου 2015	-	698	482	474	1.654
Καθαρή λογιστική αξία 31 Δεκεμβρίου 2015	6.480	141	39	32	6.693
31 Δεκεμβρίου 2014	6.717	161	27	42	6.947
<i>Εταιρεία</i>	Γη και Κτίρια €'000	Έπιπλα και εξοπλισμός €'000	Ηλεκτρονικοί υπολογιστές €'000	Οχήματα €'000	Σύνολο €'000
Κόστος ή εκτίμηση					
Υπόλοιπο 1 Ιανουαρίου 2014	7.023	703	365	611	8.702
Προσθήκες	-	6	17	29	52
Επανεκτίμηση	(306)	-	-	-	(306)
Υπόλοιπο 1 Ιανουαρίου 2015	6.717	709	382	640	8.448
Προσθήκες	-	24	28	10	62
Επανεκτίμηση	(238)	-	-	-	(238)
Διαθέσεις	-	-	-	(210)	(210)
Υπόλοιπο 31 Δεκεμβρίου 2015	6.480	733	410	439	8.061
Αποσβέσεις					
Υπόλοιπο 1 Ιανουαρίου 2014	-	508	340	569	1.417
Αποσβέσεις έτους	115	44	15	29	203
Σε επανεκτίμηση	(115)	-	-	-	(115)
Υπόλοιπο 1 Ιανουαρίου 2015	-	552	355	598	1.505
Αποσβέσεις περιόδου	110	42	16	19	186
Σε επανεκτίμηση	(110)	-	-	-	(110)
Διαθέσεις	-	-	-	(210)	(210)
Υπόλοιπο 31 Δεκεμβρίου 2015	-	594	371	406	1.371
Καθαρή λογιστική αξία 31 Δεκεμβρίου 2015	6.480	139	39	32	6.691
31 Δεκεμβρίου 2014	6.717	157	27	42	6.943

ATLANTIC INSURANCE COMPANY PUBLIC LIMITED

ΣΗΜΕΙΩΣΕΙΣ ΣΤΙΣ ΕΝΟΠΟΙΗΜΕΝΕΣ ΚΑΙ ΞΕΧΩΡΙΣΤΕΣ ΟΙΚΟΝΟΜΙΚΕΣ ΚΑΤΑΣΤΑΣΕΙΣ ΤΗΣ ΕΤΑΙΡΕΙΑΣ

16. Από πάγιο ενεργητικό (συνέχεια)

Επανεκτίμηση απού πάγιου ενεργητικού και επενδύσεων σε ακίνητα

Η ακίνητη περιουσία της Εταιρείας επανεκτιμήθηκε στις 31 Δεκεμβρίου 2015 από ανεξάρτητους επαγγελματίες εκτιμητές βάσει της αγοραίας αξίας των ακινήτων στην ελεύθερη αγορά. Η αγοραία αξία υπολογίστηκε με βάση τα υφιστάμενα συγκριτικά δεδομένα και λαμβανομένων υπόψη των φυσικών και νομικών χαρακτηριστικών, των προοπτικών και των δυνατοτήτων των υπό εξέταση ακινήτων καθώς και των τάσεων της κτηματαγοράς και της οικονομίας.

Από πάγιο ενεργητικό

Η αξία της γης και των κτιρίων που θα παρουσιάζονταν στις ενοποιημένες και ξεχωριστές οικονομικές καταστάσεις της Εταιρείας με βάση την αρχή του ιστορικού κόστους μείον αποσβέσεις είναι ως ακολούθως:

	2015	2014
	€'000	€'000
Γη	1.263	1.263
Κτίρια	2.361	2.466
	3.624	3.729
Εκτιμημένη αξία της γης πάνω στην οποία δεν λογίζεται απόσβεση	2.935	3.044

Επενδύσεις σε ακίνητα

Η αξία των επενδυτικών ακινήτων που θα παρουσιάζονταν στις ενοποιημένες και ξεχωριστές οικονομικές καταστάσεις της Εταιρείας με βάση την αρχή του ιστορικού κόστους είναι ως ακολούθως:

	2015	2014
	€'000	€'000
Γη	4.619	4.619
Κτίρια	1.952	1.952
	6.571	6.571

17. Άλλα περιουσιακά στοιχεία

Συγκρότημα

	Εμπορική εύνοια από εξαγορά χαρτοφυλακίων €'000	Λογισμικά προγράμματα €'000	Σύνολο €'000
Κόστος ή εκτίμηση			
Υπόλοιπο 1 Ιανουαρίου 2014	80	400	480
Προσθήκες	-	9	9
Υπόλοιπο 1 Ιανουαρίου 2015	80	409	489
Προσθήκες	-	8	8
Υπόλοιπο 31 Δεκεμβρίου 2015	80	417	497
Αποσβέσεις			
Υπόλοιπο 1 Ιανουαρίου 2014	57	388	445
Αποσβέσεις έτους	10	11	21
Υπόλοιπο 1 Ιανουαρίου 2015	67	399	466
Αποσβέσεις έτους	10	10	20
Υπόλοιπο 31 Δεκεμβρίου 2015	77	409	486
Καθαρή λογιστική αξία			
31 Δεκεμβρίου 2015	3	8	11
31 Δεκεμβρίου 2014	13	10	23

ATLANTIC INSURANCE COMPANY PUBLIC LIMITED

ΣΗΜΕΙΩΣΕΙΣ ΣΤΙΣ ΕΝΟΠΟΙΗΜΕΝΕΣ ΚΑΙ ΞΕΧΩΡΙΣΤΕΣ ΟΙΚΟΝΟΜΙΚΕΣ ΚΑΤΑΣΤΑΣΕΙΣ ΤΗΣ ΕΤΑΙΡΕΙΑΣ

Εταιρεία

	Εμπορική εύνοια από εξαγορά χαρτοφυλακίων	Λογισμικά προγράμματα	Σύνολο
	€'000	€'000	€'000
Κόστος ή εκτίμηση			
Υπόλοιπο 1 Ιανουαρίου 2014	80	310	390
Προσθήκες	-	9	9
Υπόλοιπο 1 Ιανουαρίου 2015	80	319	399
Προσθήκες	-	8	8
Υπόλοιπο 31 Δεκεμβρίου 2015	80	327	407
Αποσβέσεις			
Υπόλοιπο 1 Ιανουαρίου 2014	57	298	355
Αποσβέσεις έτους	10	11	21
Υπόλοιπο 1 Ιανουαρίου 2015	67	309	376
Αποσβέσεις έτους	10	10	20
Υπόλοιπο 31 Δεκεμβρίου 2015	77	319	396
Καθαρή λογιστική αξία 31 Δεκεμβρίου 2015	3	8	11
31 Δεκεμβρίου 2014	13	10	23

18. Επενδύσεις σε ακίνητα

Συγκρότημα και Εταιρεία

	2015 €'000	2014 €'000
Γη και κτίρια		
Υπόλοιπο 1 Ιανουαρίου	6.279	6.596
Ζημία δίκαιης αξίας από επανεκτίμηση	(294)	(317)
Υπόλοιπο 31 Δεκεμβρίου	5.984	6.279

19. Χρηματοοικονομικά στοιχεία διαθέσιμα για πώληση

Συγκρότημα και Εταιρεία

	2015 €'000	2014 €'000
Μετοχές εισηγμένων εταιρειών	148	195
Χρεόγραφα Κυπριακής Δημοκρατίας	2.307	1.652
Ομόλογα Ελληνικού Δημοσίου	201	174
Εταιρικά ομόλογα και αξιόγραφα κεφαλαίου	1.223	694
Εταιρικά ομόλογα εξωτερικού	1.246	229
	5.125	2.944

Τα χρηματοοικονομικά στοιχεία διαθέσιμα για πώληση περιλαμβάνουν εμπορεύσιμους τίτλους που είναι εισηγμένοι στο Χρηματιστήριο Αξιών Κύπρου και το Χρηματιστήριο Αξιών Αθηνών. Τα στοιχεία αυτά επανεκτιμούνται στο τέλος της περιόδου με βάση τη μέση τιμή κλεισίματος κατά την ημερομηνία του Ισολογισμού. Τα χρηματοοικονομικά στοιχεία διαθέσιμα για πώληση περιλαμβάνονται στο μη κυκλοφορούν ενεργητικό εκτός αν αναμένεται ότι θα πωληθούν εντός 12 μηνών από την ημερομηνία του Ισολογισμού. Η ζημία από τη μεταβολή στη δίκαιη αξία των επενδύσεων διαθέσιμων για πώληση για το έτος 2015 ανήλθε σε €55 χιλ. (2014: Κέρδος €250 χιλ.) και μεταφέρθηκε στο αποθεματικό δίκαιης αξίας.

ATLANTIC INSURANCE COMPANY PUBLIC LIMITED

ΣΗΜΕΙΩΣΕΙΣ ΣΤΙΣ ΕΝΟΠΟΙΗΜΕΝΕΣ ΚΑΙ ΞΕΧΩΡΙΣΤΕΣ ΟΙΚΟΝΟΜΙΚΕΣ ΚΑΤΑΣΤΑΣΕΙΣ ΤΗΣ ΕΤΑΙΡΕΙΑΣ

20. Χρηματοοικονομικά στοιχεία προς εμπορία

	Συγκρότημα		Εταιρεία	
	2015 €'000	2014 €'000	2015 €'000	2014 €'000
Μετοχές εισηγμένων εταιρειών	541	445	513	433
Επενδύσεις εξωτερικού σε μετοχικά κεφάλαια	5.056	4.645	5.056	4.645
Ομόλογα και αξιόγραφα κεφαλαίου	49	64	-	-
	5.647	5.154	5.570	5.078

21. Χρεώστες και άλλοι λογαριασμοί

Μη κυκλοφορούντα περιουσιακά στοιχεία

	Συγκρότημα		Εταιρεία	
	2015 €'000	2014 €'000	2015 €'000	2014 €'000
Άλλες απαιτήσεις από χρηματοοικονομικές δραστηριότητες	210	210	-	-

Κυκλοφορούντα περιουσιακά στοιχεία

	Συγκρότημα		Εταιρεία	
	2015 €'000	2014 €'000	2015 €'000	2014 €'000
Χρεώστες από ασφαλιστικές δραστηριότητες	5.642	6.048	5.645	6.050
Μερίδιο αντασφαλιστών στα τεχνικά αποθέματα (σημείωση 25)	3.795	3.317	3.795	3.317
Προπληρωμές σε αντασφαλιστές	1.293	2.260	1.293	2.260
Μερίδιο σε κοινοπραξίες	437	539	437	539
Αναβαλλόμενα έξοδα κήσης	464	464	464	464
Άλλοι λογαριασμοί από ασφαλιστικές δραστηριότητες	616	543	614	541
Άλλοι λογαριασμοί από χρηματοοικονομικές δραστηριότητες	2.241	2.472	-	-
Φορολογία εισπρακτέα	18	19	-	-
Ποσά εισπρακτέα από εξαρτημένες εταιρείες	-	-	1.449	1.401
	14.506	15.662	13.697	14.572

22. Μετρητά και αντίστοιχα των μετρητών

	Συγκρότημα		Εταιρεία	
	2015 €'000	2014 €'000	2015 €'000	2014 €'000
Μετρητά στις τράπεζες και στο ταμείο	20.738	20.628	20.134	19.959
	20.738	20.628	20.134	19.959

Τα τραπεζικά παρατραβήγματα της Εταιρείας είναι εξασφαλισμένα με υποθήκη πάνω σε ακίνητη περιουσία της Εταιρείας μέχρι του ποσού των €215 χιλ. και με προσωπικές εγγυήσεις των μελών του Διοικητικού Συμβουλίου.

ATLANTIC INSURANCE COMPANY PUBLIC LIMITED

ΣΗΜΕΙΩΣΕΙΣ ΣΤΙΣ ΕΝΟΠΟΙΗΜΕΝΕΣ ΚΑΙ ΞΕΧΩΡΙΣΤΕΣ ΟΙΚΟΝΟΜΙΚΕΣ ΚΑΤΑΣΤΑΣΕΙΣ ΤΗΣ ΕΤΑΙΡΕΙΑΣ

23. Μετοχικό κεφάλαιο

Συγκρότημα και Εταιρεία	2015		2014	
	Αριθμός μετοχών χιλιάδες	€'000	Αριθμός μετοχών χιλιάδες	€'000
Εγκεκριμένο				
Συνήθεις μετοχές €0,34 η κάθε μία	250.000	85.000	250.000	85.000
Εκδοθέν και πλήρως πληρωθέν				
Συνήθεις μετοχές €0,34 η κάθε μία	39.109	13.297	39.109	13.297

Κατά την διάρκεια της Έκτακτης Γενικής Συνέλευσης που πραγματοποιήθηκε στις 10 Ιουνίου 2015 εγκρίθηκε το πιο κάτω ειδικό ψήφισμα.

Ειδικό ψήφισμα

Όπως το Διοικητικό Συμβούλιο της Εταιρείας εξουσιοδοτηθεί και δια του παρόντος εξουσιοδοτείται να εφαρμόσει πρόγραμμα για την απόκτηση από την Εταιρεία δικών της μετοχών, σύμφωνα με τις πρόνοιες του άρθρου 57Α του περί Εταιρειών Νόμου Κεφ. 113 (όπως έχει τροποποιηθεί). Η ελάχιστη και ανώτατη τιμή εξαγοράς των μετοχών της Εταιρείας δεν θα υπερβαίνει κατά ποσοστό πέραν του πέντε τοις εκατό (5%) του μέσου όρου της τιμής αγοράς της μετοχής της Εταιρείας κατά τις τελευταίες πέντε χρηματιστηριακές συναντήσεις πριν από τη διενέργεια της αγοράς. Η Εταιρεία θα μπορεί να αποκτήσει μέχρι και το μέγιστο αριθμό μετοχών που προβλέπεται από τον Νόμο μέσα στα χρονικά πλαίσια 12 μηνών από την ημερομηνία λήψης της απόφασης της Έκτακτης Γενικής Συνέλευσης της Εταιρείας. Οι μετοχές θα μπορούν να αποκτηθούν είτε με ιδιωτική συμφωνία είτε από την αγορά'.

Το πιο πάνω ψήφισμα προτάθηκε για την ανανέωση του Προγράμματος Επαναγοράς Ιδίων Μετοχών της Εταιρείας για την περίοδο από 10 Ιουνίου 2015 μέχρι 9 Ιουνίου 2016.

Κατά την διάρκεια του έτους η Εταιρεία απέκτησε 85 091 ίδιες μετοχές έναντι €85 χιλ. Ο ολικός αριθμός των ιδίων μετοχών στις 31 Δεκεμβρίου 2015 ανέρχεται σε 165 241 και το συνολικό κόστος κτήσης σε €163 χιλ.

Δεν υπήρξε καμία άλλη διαφοροποίηση στην κεφαλαιουχική δομή της Ιθύνουσας Εταιρείας κατά τη διάρκεια του έτους.

24. Αναβαλλόμενη φορολογία

Συγκρότημα και Εταιρεία

	2015	2014
Πρόβλεψη αναφορικά με την επανεκτίμηση της ακίνητης περιουσίας		
	€'000	€'000
Υπόλοιπο 1 Ιανουαρίου	311	389
Αναβαλλόμενη φορολογία λόγω επανεκτίμησης ακίνητης περιουσίας	(76)	(77)
Αναβαλλόμενη φορολογία στην επιπρόσθετη απόσβεση λόγω επανεκτίμησης των κτιρίων	-	(1)
Υπόλοιπο 31 Δεκεμβρίου	235	311
	2015	2014
Πρόβλεψη για προσωρινές διαφορές μεταξύ αποσβέσεων και κεφαλαιουχικών εκπτώσεων		
	€'000	€'000
Υπόλοιπο 1 Ιανουαρίου	49	47
Αναβαλλόμενη φορολογία έτους	5	1
Αναβαλλόμενη φορολογία στην επιπρόσθετη απόσβεση λόγω επανεκτίμησης των κτιρίων	-	1
Υπόλοιπο 31 Δεκεμβρίου	54	49
Ολικό υπόλοιπο 31 Δεκεμβρίου	289	360

ATLANTIC INSURANCE COMPANY PUBLIC LIMITED

ΣΗΜΕΙΩΣΕΙΣ ΣΤΙΣ ΕΝΟΠΟΙΗΜΕΝΕΣ ΚΑΙ ΞΕΧΩΡΙΣΤΕΣ ΟΙΚΟΝΟΜΙΚΕΣ ΚΑΤΑΣΤΑΣΕΙΣ ΤΗΣ ΕΤΑΙΡΕΙΑΣ

25. Εκκρεμείς απαιτήσεις και προβλέψεις για μη κερδημένα ασφάλιστρα

Συγκρότημα και Εταιρεία

	2015 €'000	2014 €'000
Μη κερδημένα ασφάλιστρα		
Μεικτά αποθέματα	10.038	9.891
Μερίδιο αντασφαλιστών	(2.274)	(2.168)
Καθαρά αποθέματα	7.764	7.723
Εκκρεμείς απαιτήσεις		
Μεικτές εκκρεμείς απαιτήσεις	10.924	10.777
Μερίδιο αντασφαλιστών	(1.521)	(1.149)
Καθαρές εκκρεμείς απαιτήσεις	9.403	9.628
Ολικά τεχνικά αποθέματα		
Μεικτά τεχνικά αποθέματα	20.962	20.668
Μερίδιο αντασφαλιστών	(3.795)	(3.317)
Καθαρά τεχνικά αποθέματα	17.167	17.351

Οι εκκρεμείς απαιτήσεις περιλαμβάνουν πρόβλεψη για απαιτήσεις που δεν δηλώθηκαν (IBNR) καθώς και πρόβλεψη για απόθεμα ζημιών που έχουν επισυμβεί χωρίς να αναγγελθούν ικανοποιητικά (IBNER) με βάση τη 'Μέθοδο Προέκτασης'.

26. Άλλες Υποχρεώσεις

	Συγκρότημα		Εταιρεία	
	2015 €'000	2014 €'000	2015 €'000	2014 €'000
Φορολογία	217	248	215	245
Αντασφαλιστές	337	378	337	378
Πιστωτές από ασφαλιστικές δραστηριότητες	76	166	73	159
Άλλες υποχρεώσεις από ασφαλιστικές δραστηριότητες	1.390	1.357	1.390	1.357
Μερίσματα πληρωτέα	483	411	484	410
Υποχρεώσεις από χρηματοοικονομικές δραστηριότητες	205	368	-	-
	2.708	2.927	2.499	2.549

27. Κατάσταση ασφαλιστικής τοποθέτησης στοιχείων ενεργητικού

Με βάση το άρθρο 76 του Περί της Ασκήσεως Ασφαλιστικών Εργασιών και Άλλων Συναφών Θεμάτων Νόμου και Κανονισμών του 2002-2013", η Εταιρεία έχει υποχρέωση να τοποθετεί περιουσιακά στοιχεία σε εγκεκριμένες επενδύσεις, επί συνεχούς βάσεως, επαρκή για να καλύπτουν τα τεχνικά της αποθέματα, όπως καθορίζονται από τον Νόμο, τα οποία κατά τις 31 Δεκεμβρίου 2015 ήταν €17,17 εκ (2014: €17,35 εκ.). Η Εταιρεία έχει προβεί στις αναγκαίες τοποθετήσεις.

ATLANTIC INSURANCE COMPANY PUBLIC LIMITED

ΣΗΜΕΙΩΣΕΙΣ ΣΤΙΣ ΕΝΟΠΟΙΗΜΕΝΕΣ ΚΑΙ ΞΕΧΩΡΙΣΤΕΣ ΟΙΚΟΝΟΜΙΚΕΣ ΚΑΤΑΣΤΑΣΕΙΣ ΤΗΣ ΕΤΑΙΡΕΙΑΣ

28. Επιπρόσθετες σημειώσεις από τις προβλεπόμενες βάσει των διατάξεων του περί Εταιρειών (Τροποποιητικού) (Αρ.2) Νόμου του 2003 [N.167(1)] και των ΔΠΧΑ, σύμφωνα με την οδηγία 7 για το έτος που έληξε στις 31 Δεκεμβρίου 2015

	Ατυχημάτων και ασθενείων	2014	2015	Ευθύνη στα χέρσα οχήματα	2014	2015	Χέρσα οχήματα, άλλες κατηγορίες	2014	2015	Αεροσκαφών, πλοίων και μεταφερόμενων εμπορευμάτων	2014	2015	Πυρκαγιάς και άλλης ζημιάς σε περιουσιακά στοιχεία	2014	2015	Γενικής ευθύνης	2014	2015	Πιστώσεων, εγγυήσεων και γενικής φύσης	2014	2015	Ολικό
Μεικτά ασφάλιστρα	3.876	3.846	8.011	8.087	2.497	2.517	209	241	6.525	6.794	939	20	21	972	133	93	22.190	22.549	1	1	710	725
Δικαιώματα συμβολαίων	28	28	434	443	135	138	3	3	89	91	20	21	21	21	1	1	94	94	1	1	710	725
Ολικό μεικτών ασφαλίστρων	1	3.904	3.874	8.445	8.530	2.632	2.655	212	244	6.614	6.885	959	993	134	134	94	22.900	23.274				
Μερίδιο ανασφαλιστών στα πραγματοποιηθέντα μεικτά ασφάλιστρα	2	404	426	367	383	114	119	137	165	5.165	5.437	107	145	110	68	68	6.404	6.743				
Δεδουλευμένα μεικτά ασφάλιστρα	3	3.862	3.893	7.998	8.301	2.492	2.583	231	247	6.373	6.673	976	974	112	137	137	22.044	22.808				
Αποθέματα μεικτών απαιτήσεων Μεικτές απαιτήσεις που πραγματοποιήθηκαν	4	1.102	888	5.430	5.267	2.538	2.475	50	65	323	386	1.480	1.696	-	-	-	10.923	10.777				
Δαπάνες μεικτών απαιτήσεων Έξοδα λειτουργίας	5	2.656	2.392	3.677	3.532	1.830	1.660	17	8	437	415	(45)	136	457	4	4	9.029	8.147				
	6	196	197	484	493	241	232	5	5	71	71	21	21	1	1	1	1.019	1.020				
	7	428	446	2.035	2.155	634	671	7	19	101	123	234	246	5	5	5	3.444	3.664				
Υπόλοιπα ανασφάλιστης	8	(14)	(5)	163	326	51	102	(18)	(10)	778	1.449	-	10	(4)	10	10	956	1.882				
Δαπάνες προσωπικού	9	275	265	1.254	1.267	456	450	25	29	375	390	111	116	3	3	3	2.499	2.520				

ATLANTIC INSURANCE COMPANY PUBLIC LIMITED

ΣΗΜΕΙΩΣΕΙΣ ΣΤΙΣ ΕΝΟΠΟΙΗΜΕΝΕΣ ΚΑΙ ΞΕΧΩΡΙΣΤΕΣ ΟΙΚΟΝΟΜΙΚΕΣ ΚΑΤΑΣΤΑΣΕΙΣ ΤΗΣ ΕΤΑΙΡΕΙΑΣ

29. Συναλλαγές μεταξύ εταιρειών του συγκροτήματος και με άλλα συνδεδεμένα πρόσωπα

Συναλλαγές και υπόλοιπα με εξαρτημένες Εταιρείες

Συγκρότημα και Εταιρεία	Φύση συναλλαγής	Όγκος συναλλαγών		Χρεωστικό/(Πιστωτικό) υπόλοιπο	
		2015 €'000	2014 €'000	2015 €'000	2014 €'000
Lyssi Investments Limited	Χρεώσεις αναφορικά με Διάφορα έσοδα	2	-	14	16
	Μερίσματα εισπρακτέα	1	1		
Lion Insurance Agency Limited	Χρεώσεις υπηρεσιών	-	-	12	7
	Διάφορα έξοδα	1	1		
	Μερίσματα εισπρακτέα	1	2		
Atlantic Consultancy Services Limited	Μερίσματα εισπρακτέα	-	143	143	143
Atlantic Securities Limited	Χρεώσεις για χρηματοσηριακές προμήθειες	-	5	1.280	1.235
	Τόκοι Εισπρακτέοι	29	36		
	Ενοίκια εισπρακτέα	21	21		

Συναλλαγές με συνδεδεμένα πρόσωπα

α) Τράπεζα Πειραιώς (Κύπρου) Λτδ

Η Τράπεζα Πειραιώς (Κύπρου) Λτδ κατέχει πέραν του 5% του εκδοθέντος μετοχικού κεφαλαίου της Εταιρείας. Οι συναλλαγές που αναφέρονται πιο κάτω προέκυψαν από συνήθεις τραπεζικές και χρηματοοικονομικές υπηρεσίες που παρέχει η Τράπεζα προς την Εταιρεία και τις θυγατρικές της εταιρείες καθώς επίσης και τις υπηρεσίες ασφαλιστικού πράκτορα που παρέχει η θυγατρική της Εταιρεία Πειραιώς (Κύπρου) Ασφαλιστικές Πρακτορεύσεις Λτδ.

	Συγκρότημα		Εταιρεία	
	2015 €'000	2014 €'000	2015 €'000	2014 €'000
Τράπεζα Πειραιώς (Κύπρου) Λτδ				
Τόκοι εισπρακτέοι από τραπεζικές καταθέσεις	110	109	104	109
Προμήθειες Πληρωτέες για ασφαλιστικές εργασίες	(134)	(128)	(134)	(128)
Δικαιώματα διαχείρισης και θεματοφυλακής	(3)	(2)	(3)	(2)
Τραπεζικά υπόλοιπα και καταθέσεις	5.520	5.549	5.520	5.549
Τραπεζικοί λογαριασμοί πελατών θυγατρικής	18	227	-	-
Χρεωστικά υπόλοιπα για ασφαλιστικές εργασίες	241	130	241	130

ATLANTIC INSURANCE COMPANY PUBLIC LIMITED

ΣΗΜΕΙΩΣΕΙΣ ΣΤΙΣ ΕΝΟΠΟΙΗΜΕΝΕΣ ΚΑΙ ΞΕΧΩΡΙΣΤΕΣ ΟΙΚΟΝΟΜΙΚΕΣ ΚΑΤΑΣΤΑΣΕΙΣ ΤΗΣ ΕΤΑΙΡΕΙΑΣ

29. Συναλλαγές μεταξύ εταιρειών του συγκροτήματος και με άλλα συνδεδεμένα πρόσωπα (συνέχεια)

β) Euroautoparts Ltd

Οι Διοικητικοί Σύμβουλοι της Εταιρείας Ανδρέας Φραγκουλλής και Νίνα Πυρίσιση είναι διευθυντές και μέτοχοι της εταιρείας Euroautoparts Ltd. Οι συναλλαγές που προέκυψαν κατά την διάρκεια του έτους και τα υπόλοιπα στις 31 Δεκεμβρίου ήταν :

Συγκρότημα και Εταιρεία	Φύση συναλλαγής	Όγκος συναλλαγών		Χρεωστικό/(Πιστωτικό) υπόλοιπο	
		2015	2014	2015	2014
		€000	€000	€000	€000
Euroautoparts Limited					
	Έσοδα από ασφάλειες	1	1	55	59
	Αγορές εξαρτημάτων	23	30		

γ) Lyssi Insurance Agents Ltd

Οι Διοικητικοί Σύμβουλοι της Εταιρείας Αιμίλιος Πυρίσισης, Γιώργος Πυρίσισης και Ανδρέας Φραγκουλλής είναι διευθυντές και μέτοχοι της εταιρείας Lyssi Insurance Agents Ltd. Κατά την διάρκεια του έτους δεν προέκυψαν οποιεσδήποτε συναλλαγές με την εταιρεία. Τα υπόλοιπα στις 31 Δεκεμβρίου ήταν :

Συγκρότημα και Εταιρεία	Φύση συναλλαγής	Όγκος συναλλαγών		Χρεωστικό/(Πιστωτικό) υπόλοιπο	
		2015	2014	2015	2014
		€000	€000	€000	€000
Lyssi Insurance Agents Limited					
- υπό κοινή διοίκηση	Χρεώσεις υπηρεσιών	-	-	(4)	(4)

Όλες οι συναλλαγές με συγγενικά μέρη έγιναν σε καθαρά εμπορική βάση με τους συνήθεις όρους και προϋποθέσεις.

30. Μέτοχοι που κατέχουν πέραν του 5% του εκδοθέντος μετοχικού κεφαλαίου

Σύμφωνα με το άρθρο 60 (4) των Περί Αξιών και Χρηματιστηρίου Αξιών Κύπρου Νόμων και Κανονισμών οι μέτοχοι που κατείχαν κατά κυριότητα άμεσα ή έμμεσα πέραν του 5% του μετοχικού κεφαλαίου της Εταιρείας στις 31 Δεκεμβρίου 2015 και 5 μέρες πριν από την ημερομηνία έγκρισης των λογαριασμών από το Διοικητικό Συμβούλιο, ήταν οι ακόλουθοι:

	31 Δεκεμβρίου 2015	18 Απριλίου 2016
	%	%
Αιμίλιος Πυρίσισης ¹	33,77	33,77
Τράπεζα Πειραιώς (Κύπρου) Λτδ	19,91	19,91
Ανδρέας Φραγκουλλής ²	20,25	20,26
Μάρω Μαραθοβουνιώτου ³	5,96	5,96

- (1) Στην συμμετοχή του Αιμίλιου Πυρίσιση περιλαμβάνεται η άμεση συμμετοχή του 20,37% και η έμμεση συμμετοχή που κατέχει μέσω της μητέρας του Νίνας Πυρίσιση (2,36%) και του αδελφού του Γιώργου Πυρίσιση (11,04%).
- (2) Στη συμμετοχή του Ανδρέα Φραγκουλλή περιλαμβάνεται η άμεση συμμετοχή του (20,01%), και η έμμεση συμμετοχή που κατέχει μέσω της συζύγου του Έλλης Φραγκουλλή (0,10%), των παιδιών του (0,06% και 0,07% στις 18 Απριλίου 2016), της μητέρας του Βασιλούς Φραγκουλλή (0,03%) και του αδελφού του Φίλιππου Φραγκουλλή (0,05%).
- (3) Στη συμμετοχή της Μάρως Μαραθοβουνιώτου περιλαμβάνεται η άμεση συμμετοχή της (1,44%), και η έμμεση συμμετοχή που κατέχει η κόρη της Αθηνά Νικολαΐδου (1,60%), ο γιός της Αλέξης Μαραθοβουνιώτης (1,43%) και ο γιός της Ανδρέας Μαραθοβουνιώτης (1,49%).

ATLANTIC INSURANCE COMPANY PUBLIC LIMITED

ΣΗΜΕΙΩΣΕΙΣ ΣΤΙΣ ΕΝΟΠΟΙΗΜΕΝΕΣ ΚΑΙ ΞΕΧΩΡΙΣΤΕΣ ΟΙΚΟΝΟΜΙΚΕΣ ΚΑΤΑΣΤΑΣΕΙΣ ΤΗΣ ΕΤΑΙΡΕΙΑΣ

31. Συμμετοχή Διοικητικών Συμβούλων στο κεφάλαιο της Εταιρείας

Ο αριθμός των μετοχών και το ποσοστό στο μετοχικό κεφάλαιο της Εταιρείας που κατέχουν κατά κυριότητα άμεσα ή έμμεσα, τα μέλη του Διοικητικού Συμβουλίου, η σύζυγος και τα ανήλικα τέκνα τους και εταιρείες στις οποίες κατέχει άμεσα ή έμμεσα τουλάχιστον 20% του δικαιώματος ψήφου σε γενική συνέλευση, σύμφωνα με το άρθρο 60 (4) των Περί Αξιών και Χρηματιστηρίου Αξιών Κύπρου Νόμων και Κανονισμών, στις 31 Δεκεμβρίου 2015 και 5 μέρες πριν από την ημερομηνία έγκρισης των λογαριασμών από το Διοικητικό Συμβούλιο, ήταν ως ακολούθως:

	Αριθμός Μετοχών	31 Δεκεμβρίου 2015 %	Αριθμός Μετοχών	18 Απριλίου 2016 %
Αιμίλιος Πυρίσιης	7.965.714	20,37	7.965.714	20,37
Ανδρέας Πιρίσιης	20.000	0,05	20.000	0,05
Ανδρέας Φραγκουλλής ¹	7.919.312	20,25	7.924.022	20,26
Γιώργος Πυρίσιης	4.318.271	11,04	4.318.271	11,04
Νίνα Πυρίσιη	922.641	2,36	922.641	2,36
Παναγιώτης Μαλλής	65.000	0,17	75.290	0,19
Χαράλαμπος Αλεξάνδρου ²	86.224	0,22	86.224	0,22
Τριαντάφυλλος Λυσιμάχου	-	-	-	-
Μάριος Σαββίδης	165.074	0,42	165.074	0,42

(1) Η συμμετοχή του Ανδρέα Φραγκουλλή περιλαμβάνει την άμεση συμμετοχή του (20,01%), και την έμμεση συμμετοχή που κατέχει μέσω της συζύγου του Έλλης Φραγκουλλή (0,10%), των παιδιών του (0,06% και 0,07% στις 18 Απριλίου 2016), της μητέρας του Βασιλούς Φραγκουλλή (0,03%) και του αδελφού του Φίλιππου Φραγκουλλή (0,05%).

(2) Η συμμετοχή του Χαράλαμπου Αλεξάνδρου περιλαμβάνει την άμεση συμμετοχή του (0,21%) και την έμμεση συμμετοχή που κατέχει μέσω του πατέρα του Λοΐζου Αλεξάνδρου (0,01%).

32. Συμβάσεις με Σύμβουλους και συνδεδεμένα πρόσωπα

Δεν υπήρξε καμιά άλλη σημαντική σύμβαση που υφίσταται ή υφίστατο κατά τη λήξη του οικονομικού έτους και κατά την ημερομηνία έγκρισης των οικονομικών καταστάσεων στην οποία μέτοχοι που κατείχαν κατά κυριότητα άμεσα ή έμμεσα πέραν του 5% του μετοχικού κεφαλαίου της Εταιρείας και τα μέλη των οργάνων διοίκησης, ο σύζυγος ή τα ανήλικα τέκνα τους έχουν ή είχαν άμεσα ή έμμεσα ουσιώδες συμφέρον, εκτός από τις συμφωνίες που αναφέρονται πιο κάτω.

Ο Διοικητικός Σύμβουλος Τριαντάφυλλος Λυσιμάχου είναι Διοικητικός Σύμβουλος των εταιρειών Πειραιώς Μεσίτες Ασφαλιστικών & Αντασφαλιστικών εργασιών και Πειραιώς Πρακτορειακή Α.Ε οι οποίες είναι θυγατρικές εταιρείες της Τράπεζας Πειραιώς Α.Ε. Είναι επίσης διοικητικός σύμβουλος της Piraeus (Cyprus) Insurance Agencies Ltd. Ο Αναπληρωτής Διοικητικός Σύμβουλος κ. Μάριος Σαββίδης είναι Διοικητικός Σύμβουλος της Τράπεζας Πειραιώς (Κύπρου) Λτδ και της Piraeus (Cyprus) Insurance Agencies Ltd. Οι συναλλαγές της Εταιρείας με την Τράπεζα Πειραιώς (Κύπρου) Λτδ αναφέρονται στην σημείωση 29.

Αμοιβές Διοικητικών Συμβούλων

	Συγκρότημα		Εταιρεία	
	2015 €000	2014 €000	2015 €000	2014 €000
Υπό Εκτελεστική Ιδιότητα	385	385	321	318
Ως σύμβουλοι	4	4	4	4
	389	389	325	322

Αναλυτική κατάσταση των αμοιβών των Διοικητικών Συμβούλων της Εταιρείας παρουσιάζεται στην Έκθεση περί Εταιρικής Διακυβέρνησης.

ATLANTIC INSURANCE COMPANY PUBLIC LIMITED

ΣΗΜΕΙΩΣΕΙΣ ΣΤΙΣ ΕΝΟΠΟΙΗΜΕΝΕΣ ΚΑΙ ΞΕΧΩΡΙΣΤΕΣ ΟΙΚΟΝΟΜΙΚΕΣ ΚΑΤΑΣΤΑΣΕΙΣ ΤΗΣ ΕΤΑΙΡΕΙΑΣ

32. Συμβάσεις με Σύμβουλους και συνδεδεμένα πρόσωπα (συνέχεια)

Συμβάσεις απασχόλησης της Εταιρείας και των μελών του Διοικητικού Συμβουλίου

Αιμίλιος Πυρίσιης: Πρόεδρος και Διευθύνων Σύμβουλος

Σύμβαση για πέντε χρόνια με έναρξη την 1 Ιανουαρίου 2000 και αυτόματη ανανέωση για άλλα πέντε χρόνια. Ετήσιες μεικτές απολαβές €40.365 με ετήσια αύξηση 7,5%. Η σύμβαση τροποποιήθηκε με ισχύ από την 1 Ιανουαρίου 2006 και προνοεί ετήσιες μεικτές απολαβές €67.802 με ετήσια αύξηση 5%. Εντούτοις από την 1 Ιανουαρίου 2011 μέχρι την 1 Ιουλίου 2012 έλαβε μόνο την τιμαριθμική αναπροσαρμογή ενώ από την 1 Ιουλίου 2012 και μετέπειτα δεν έχει λάβει οποιαδήποτε αύξηση.

Ανδρέας Φραγκουλλής: Σύμβουλος Πωλήσεων / Απαιτήσεων

Σύμβαση για πέντε χρόνια με έναρξη την 1 Ιανουαρίου 2000 και αυτόματη ανανέωση για άλλα πέντε χρόνια. Ετήσιες μεικτές απολαβές €40.365 με ετήσια αύξηση 7,5%. Η σύμβαση τροποποιήθηκε με ισχύ από την 1 Ιανουαρίου 2006 και προνοεί ετήσιες μεικτές απολαβές €67.802 με ετήσια αύξηση 5%. Εντούτοις από την 1 Ιανουαρίου 2011 μέχρι την 1 Ιουλίου 2012 έλαβε μόνο την τιμαριθμική αναπροσαρμογή ενώ από την 1 Ιουλίου 2012 και μετέπειτα δεν έχει λάβει οποιαδήποτε αύξηση.

Ανδρέας Πιρίσιης: Αντιπρόεδρος

Σύμβαση με ισχύ από την 1 Ιανουαρίου 2004 με ετήσιες απολαβές €38.334 πλέον τιμαριθμική αναπροσαρμογή. Από την 1 Σεπτεμβρίου 2012 οι ετήσιες απολαβές μειώθηκαν σε €33.915 λόγω μείωσης των ωρών απασχόλησης.

Νίνα Πυρίσιη: Σύμβουλος

Σύμβαση με ισχύ από την 23ην Μαρτίου 2005 και με πρόνοια για αυτόματη ανανέωση. Ετήσιες μεικτές απολαβές €47.808 με ετήσια αύξηση 5%. Εντούτοις από την 1 Ιανουαρίου 2011 μέχρι την 1 Ιουλίου 2012 έλαβε μόνο την τιμαριθμική αναπροσαρμογή ενώ από την 1 Ιουλίου 2012 και μετέπειτα δεν έχει λάβει οποιαδήποτε αύξηση.

Συμφωνία διορισμού ασφαλιστικού πράκτορα

Στις 4 Μαρτίου 2009 η Εταιρεία σύναψε συμφωνία με την Πειραιώς (Κύπρου) Ασφαλιστικές Πρακτορεύσεις Λτδ, θυγατρική εταιρεία της Τράπεζας Πειραιώς (Κύπρου) Λτδ η οποία κατέχει πέραν του 5% του μετοχικού κεφαλαίου της Εταιρείας, βάση της οποίας η Πειραιώς (Κύπρου) Ασφαλιστικές Πρακτορεύσεις Λτδ διορίστηκε ασφαλιστικός πράκτορας της Atlantic Insurance Co. Public Ltd. Η συμφωνία έγινε σε καθαρά εμπορική βάση με τους συνήθεις όρους και προϋποθέσεις.

33. Χρηματοοικονομικά μέσα και διαχείριση χρηματοοικονομικών και ασφαλιστικών κινδύνων

(1) Διαχείριση Κινδύνων

Το Συγκρότημα εκτίθεται σε κινδύνους οι κυριότεροι εκ των οποίων είναι ο ασφαλιστικός κίνδυνος, ο πιστωτικός κίνδυνος, ο κίνδυνος επιτοκίων, ο συναλλαγματικός κίνδυνος, ο κίνδυνος ρευστότητας, ο κίνδυνος από μεταβολές στις τιμές αξιών και ο κίνδυνος συμμόρφωσης. Οι κίνδυνοι αυτοί παρακολουθούνται σε συστηματική βάση ούτως ώστε να αποφεύγεται η συσσώρευση υπέρμετρων κινδύνων. Η φύση των κινδύνων αυτών καθώς και η πολιτική διαχείρισης που εφαρμόζει το Συγκρότημα επεξηγούνται πιο κάτω:

Ασφαλιστικός κίνδυνος

Ο ασφαλιστικός κίνδυνος σχετίζεται με τις μεταβολές στη συχνότητα και σοβαρότητα των απαιτήσεων, την αβεβαιότητα της ανάπτυξης των απαιτήσεων που έχουν πραγματοποιηθεί και τη συχνότητα καταστροφικών συμβάντων.

α) Αποδοχή κινδύνων

Ο κύριος κίνδυνος που αντιμετωπίζει η Εταιρεία από ένα ασφαλιστήριο συμβόλαιο είναι το πραγματικό κόστος απαίτησης να είναι μεγαλύτερο από τα εισπραχθέντα ασφάλιστρα των συμβολαίων. Αυτό ισχύει στην περίπτωση που η συχνότητα και η σοβαρότητα των απαιτήσεων είναι μεγαλύτερη από αυτή που αρχικά υπολογίστηκε.

Η στρατηγική αποδοχής κινδύνων στοχεύει στην διασπορά του ασφαλιστικού κινδύνου μέσω της δημιουργίας ενός ισορροπημένου ασφαλιστικού χαρτοφυλακίου το οποίο είναι βασισμένο σε ένα μεγάλο χαρτοφυλάκιο όμοιων κινδύνων για μια περίοδο ετών ούτως ώστε να μειώνεται η διαφοροποίηση των αποτελεσμάτων.

Η Εταιρεία διαχειρίζεται τους πιο πάνω κινδύνους μέσω καθορισμένης πολιτικής και διαδικασιών αποδοχής κινδύνων, κατάλληλης τιμολογιακής πολιτικής, ορθού σχεδιασμού των συμβολαίων, βαθμολόγηση του κινδύνου, αποτελεσματικού χειρισμού των απαιτήσεων και επαρκούς ανασφαλιστικής κάλυψης.

ATLANTIC INSURANCE COMPANY PUBLIC LIMITED

ΣΗΜΕΙΩΣΕΙΣ ΣΤΙΣ ΕΝΟΠΟΙΗΜΕΝΕΣ ΚΑΙ ΞΕΧΩΡΙΣΤΕΣ ΟΙΚΟΝΟΜΙΚΕΣ ΚΑΤΑΣΤΑΣΕΙΣ ΤΗΣ ΕΤΑΙΡΕΙΑΣ

33. Χρηματοοικονομικά μέσα και διαχείριση χρηματοοικονομικών και ασφαλιστικών κινδύνων (συνέχεια)

Η πολιτική αποδοχής κινδύνων διασφαλίζει ότι αναλαμβάνονται μόνο αποδεκτοί κίνδυνοι και κίνδυνοι το μέγεθος των οποίων είναι εντός καθορισμένων ορίων αποδοχής. Τα όρια αποδοχής στοχεύουν στην διασφάλιση της σωστής επιλογής κινδύνου για την Εταιρεία σε κάθε κλάδο ασφάλισης και καθορίζουν το μέγεθος του κινδύνου, τον τύπο, την περιοχή, τον κλάδο δραστηριότητας και άλλα φυσικά και δημογραφικά χαρακτηριστικά.

Η Εταιρεία παρακολουθεί και αντιδρά σε αλλαγές στο οικονομικό και εμπορικό περιβάλλον μέσα στο οποίο διεξάγει εργασίες, τις τάσεις των αποζημιώσεων σε τραυματισμούς, σε αγωγές και στην συχνότητα των εφέσεων για απαιτήσεις.

Οι διευθυντές και λειτουργοί αποδοχής κινδύνων παρακολουθούν σε συστηματική βάση το ιστορικό κερδοφορίας και απαιτήσεων των πελατών, αντιπροσώπων, γεωγραφικών περιοχών, κλάδων βιομηχανίας και δραστηριότητας καθώς επίσης και άλλων ποιοτικών χαρακτηριστικών του κινδύνου ανά κλάδο ασφάλισης. Οι υπεύθυνοι αποδοχής κινδύνων διατηρούν το δικαίωμα να μην αποδεχτούν κινδύνους ή να μην ανανεώσουν συμβόλαια κατά την λήξη τους εάν δεν πληρούν τα κριτήρια αποδοχής της Εταιρείας.

Οι διαδικασίες της τιμολογιακής πολιτικής της Εταιρείας διασφαλίζουν ότι η Εταιρεία χρεώνει τα ορθά ασφάλιστρα αναλόγως του κινδύνου που ασφαλίζει. Η τιμολογιακή πολιτική λαμβάνει υπόψη μεταξύ άλλων το ιστορικό απαιτήσεων, ηλικία, φύση εργασιών, μέτρα ασφαλείας (ασφάλιση πυρκαγιάς), τοποθεσία, αποτελέσματα λεπτομερούς ιατρικού ελέγχου (ασφάλιση ατυχημάτων και ασθενειών) καθώς επίσης και τον ανταγωνισμό.

Η Εταιρεία έχει διαμορφώσει ένα ισορροπημένο και συντηρητικό ανασφαλιστικό πρόγραμμα το οποίο αξιολογείται και εγκρίνεται ετησίως και έχει ως στόχο τον περιορισμό εντός αποδεκτών ορίων του κινδύνου ασφάλισης που θα κρατηθεί από την Εταιρεία. Η ανασφαλιστική στρατηγική της Εταιρείας περιορίζει την έκθεση της σε ζημιές και προστατεύει τους κεφαλαιουχικούς της πόρους.

Το ανασφαλιστικό πρόγραμμα αποτελείται από συμβατικές ανασφαλίσεις σε όλους τους κλάδους ασφάλισης, αναλογικές, μη αναλογικές και καταστροφική κάλυψη στο κλάδο περιουσίας, καθώς επίσης και από προαιρετικές ανασφαλίσεις. Η διάρθρωση του ανασφαλιστικού προγράμματος και η συνεχής επάρκεια του παρακολουθούνται σε συστηματική βάση και σε συνεννόηση με τους ανασφαλιστές γίνονται τυχόν τροποποιήσεις οι οποίες κρίνονται αναγκαίες.

Οι εκχωρηθέντες ανασφαλίσεις περιλαμβάνουν πιστωτικό κίνδυνο και ως εκ τούτου η Εταιρεία έχει θέσει ελάχιστα κριτήρια αποδοχής ανασφαλιστών. Οι ανασφαλίσεις της Εταιρείας διενεργούνται μέσω διακεκριμένων και αξιόπιστων ανασφαλιστών με υψηλή αξιολόγηση από αναγνωρισμένους οίκους αξιολόγησης (S&P, Moodys). Η Εταιρεία παρακολουθεί την οικονομική κατάσταση των ανασφαλιστών σε συνεχή βάση και επιθεωρεί περιοδικά τις ανασφαλιστικές συμβάσεις.

Ένα σημαντικό μέρος της διαχείρισης του ασφαλιστικού κινδύνου της Εταιρείας είναι η χρονική συσχέτιση των ταμειακών ροών των στοιχείων ενεργητικού και παθητικού. Στόχος της πολιτικής είναι η επιλογή της διάρκειας και αξίας των στοιχείων ενεργητικού που να αντιστοιχούν με τις αναμενόμενες ταμειακές ροές των απαιτήσεων. Η διεύθυνση παρακολουθεί σε συνεχή βάση τις υποχρεώσεις των ασφαλιστικών συμβολαίων και το αντίστοιχο ενεργητικό ούτως ώστε να διασφαλίζει ότι θα είναι σε θέση να εκπληρώνει τις υποχρεώσεις της χωρίς πρόσθετο κόστος.

Η διεύθυνση απαιτήσεων διενεργείται μέσω διαδικασιών που διασφαλίζουν τον αποτελεσματικό και αποδοτικό χειρισμό κάθε απαίτησης έτσι ώστε να επιτευχθεί γρήγορος διακανονισμός και να αποφευχθούν αυξημένα έξοδα.

β) Εκκρεμείς απαιτήσεις

Ο κίνδυνος εκκρεμών απαιτήσεων είναι ο κίνδυνος που απορρέει από τη διαφορά που μπορεί να έχει η πραγματική εξόφληση των απαιτήσεων από τις εκτιμήσεις που έχει προβλέψει η Εταιρεία. Οι προβλέψεις για εκκρεμείς απαιτήσεις βασίζονται στο υπολογιζόμενο τελικό κόστος όλων των απαιτήσεων που πραγματοποιήθηκαν και δεν τακτοποιήθηκαν, ανεξαρτήτως εάν έχουν γίνει γνωστές, μειωμένο κατά την αναμενόμενη αξία αντικατάστασης και άλλες ανακτήσεις.

Για τον υπολογισμό του κόστους των γνωστών απαιτήσεων που δεν έχουν ακόμη πληρωθεί, το Συγκρότημα αξιολογεί την κάθε απαίτηση ξεχωριστά βάσει των πραγματικών γεγονότων της κάθε απαίτησης, όλων των διαθέσιμων πληροφοριών καθώς και πληροφοριών αναφορικά με διακανονισμό προγενέστερων απαιτήσεων με παρόμοια χαρακτηριστικά. Οι προβλέψεις για εκκρεμείς απαιτήσεις τυχάνουν συνεχούς παρακολούθησης σε τακτά χρονικά διαστήματα και αναθεωρούνται βάσει νέων στοιχείων και πληροφοριών που διαφοροποιούν την εκτίμηση των ποσών που αναμένεται να πληρωθούν.

ΣΗΜΕΙΩΣΕΙΣ ΣΤΙΣ ΕΝΟΠΟΙΗΜΕΝΕΣ ΚΑΙ ΞΕΧΩΡΙΣΤΕΣ ΟΙΚΟΝΟΜΙΚΕΣ ΚΑΤΑΣΤΑΣΕΙΣ ΤΗΣ ΕΤΑΙΡΕΙΑΣ

33. Χρηματοοικονομικά μέσα και διαχείριση χρηματοοικονομικών και ασφαλιστικών κινδύνων (συνέχεια)

Επιπρόσθετα γίνεται πρόβλεψη για το κόστος των απαιτήσεων που δημιουργήθηκαν αλλά δεν έγιναν γνωστές μέχρι και την ημερομηνία του ισολογισμού (IBNR). Οι προβλέψεις αυτές υπόκεινται σε μεγαλύτερο βαθμό αβεβαιότητας αφού τα γεγονότα της απαίτησης δεν είναι γνωστά. Οι προβλέψεις γίνονται βάσει εκτιμήσεων χρησιμοποιώντας εμπειρίες προηγούμενων ετών και λαμβάνοντας υπόψη αναμενόμενες μελλοντικές αλλαγές και εξελίξεις. Ο υπολογισμός του αναμενόμενου κόστους απαιτήσεων γίνεται για κάθε κλάδο ασφάλισης ξεχωριστά βάσει του υπολογισμού της εξέλιξης των απαιτήσεων του κλάδου ανά έτος ατυχήματος και έτος αναφοράς. Οι προβλέψεις για το κόστος των απαιτήσεων που δημιουργήθηκαν αλλά δεν έγιναν γνωστές (IBNR) τυγχάνουν αναθεώρησης σε τριμηνιαία βάση. Η μέγιστη έκθεση κινδύνου εκκρεμών απαιτήσεων του συγκροτήματος και της Εταιρείας αντιπροσωπεύεται από τα ποσά των εκκρεμών απαιτήσεων που αναφέρονται στις ενοποιημένες οικονομικές καταστάσεις.

Συναλλαγματικός κίνδυνος

Ο συναλλαγματικός κίνδυνος είναι ο κίνδυνος διακύμανσης της αξίας των χρηματοοικονομικών μέσων και των περιουσιακών στοιχείων και υποχρεώσεων λόγω αλλαγών στις συναλλαγματικές ισοτιμίες. Το Συγκρότημα και η Εταιρεία υπόκεινται σε κίνδυνο συναλλαγματικών διαφορών πάνω στις καταθέσεις και τα χρηματοοικονομικά στοιχεία προς εμπορία σε ξένο συνάλλαγμα.

Η Διεύθυνση χρησιμοποιεί μεθόδους υπολογισμού των εκθέσεων σε συναλλαγματικό κίνδυνο και ανάλογες δομές ορίων για να ελέγχει και να περιορίζει τον κίνδυνο συναλλαγματικών διαφορών και εξετάζει εναλλακτικές λύσεις αντιστάθμισης του κινδύνου. Η έκθεση της Εταιρείας σε συναλλαγματικό κίνδυνο παρακολουθείται σε τακτική βάση από τον Οικονομικό Διευθυντή του Συγκροτήματος και παρακολουθείται από την Εκτελεστική Διεύθυνση και την Επενδυτική Επιτροπή κατά την εξέταση περιοδικών οικονομικών αναφορών.

Η έκθεση του Συγκροτήματος σε συναλλαγματικό κίνδυνο στις 31 Δεκεμβρίου 2015 ήταν περιορισμένη όπως παρουσιάζεται στον πιο κάτω πίνακα:

Συναλλαγματικός Κίνδυνος

	Ευρώ €'000	Αγγλική Λίρα €'000	Δολάριο Αμερικής €'000	Σύνολο €'000
Μη κυκλοφορούν ενεργητικό	16.777	-	1.246	18.023
Κυκλοφορούν ενεργητικό				
Χρεώστες και άλλοι λογαριασμοί	14.507	-	-	14.507
Επενδύσεις που κρατούνται για εμπορία	3.752	-	1.895	5.647
Μετρητά και υπόλοιπα τραπεζών	19.618	151	968	20.737
	37.877	151	2.863	40.891
Ολικό ενεργητικό	54.654	151	4.109	58.914

Πιθανή ενδυνάμωση του Ευρώ έναντι του Δολλαρίου Αμερικής και της Αγγλικής Στερλίνας κατά 10% στις 31 Δεκεμβρίου 2015 θα έχει ως αποτέλεσμα την μείωση της εύλογης αξίας του ολικού ενεργητικού και την πραγματοποίηση συναλλαγματικής ζημιάς ύψους €426 χιλ.

Μια αποδυνάμωση του Ευρώ έναντι των πιο πάνω νομισμάτων κατά 10% θα είχε ισόποση αλλά αντίθετη επίδραση, με την προϋπόθεση ότι όλες οι άλλες παράμετροι παραμένουν σταθερές.

Πιστωτικός κίνδυνος

Ο πιστωτικός κίνδυνος είναι ο κίνδυνος που απορρέει από τη μη τήρηση των υποχρεώσεων από τα αντίστοιχα μέρη στις συναλλαγές και προκύπτει κυρίως από τους εμπορικούς χρεώστες του Συγκροτήματος και της Εταιρείας.

Το Συγκρότημα και η Εταιρεία διασφαλίζουν την εφαρμογή κατάλληλων αρχών και εξασφαλίζουν την τήρηση των σχετικών διαδικασιών παρακολούθησης και ελέγχου των πιστώσεων που δίδονται. Επιπρόσθετα το Συγκρότημα και η Εταιρεία μειώνει την συγκέντρωση πιστωτικού κινδύνου αναλαμβάνοντας εργασίες με ένα μεγάλο αριθμό πελατών και ασφαλιστικών αντιπροσώπων.

ATLANTIC INSURANCE COMPANY PUBLIC LIMITED

ΣΗΜΕΙΩΣΕΙΣ ΣΤΙΣ ΕΝΟΠΟΙΗΜΕΝΕΣ ΚΑΙ ΞΕΧΩΡΙΣΤΕΣ ΟΙΚΟΝΟΜΙΚΕΣ ΚΑΤΑΣΤΑΣΕΙΣ ΤΗΣ ΕΤΑΙΡΕΙΑΣ

33. Χρηματοοικονομικά μέσα και διαχείριση χρηματοοικονομικών και ασφαλιστικών κινδύνων (συνέχεια)

Οι πιστωτικοί κίνδυνοι τυγχάνουν επίσης συστηματικής παρακολούθησης για πιθανή πρόβλεψη επισφαλών χρεωστών. Ως αποτέλεσμα της επιδείνωσης της κυπριακής οικονομίας η διεύθυνση έχει υιοθετήσει αυστηρότερα κριτήρια αξιολόγησης των επισφαλειών. Η πρόβλεψη του έτους για επισφαλείς χρεώστες ανήλθε κατά το 2015 σε €0,51 εκ. έναντι €0,78 εκ. το 2014. Η αύξηση στις προβλέψεις για επισφαλείς χρεώστες τα τελευταία χρόνια αντικατοπτρίζει την εκτίμηση της διεύθυνσης ότι έχει αυξηθεί σημαντικά ο πιστωτικός κίνδυνος ένεκα της δυσχερούς οικονομικής κατάστασης της ευρύτερης οικονομίας.

Το Συγκρότημα εκτιμά ότι η δίκαιη αξία των εμπορικών και άλλων χρεωστών δεν διαφέρει σημαντικά από την αξία αναφοράς στις ενοποιημένες οικονομικές καταστάσεις.

Κίνδυνος επιτοκίων

Ο κίνδυνος επιτοκίων πηγάζει από την διακύμανση της αξίας των χρηματοοικονομικών μέσων και των καθαρών εσόδων χρηματοδότησης του Συγκροτήματος και της Εταιρείας εξαιτίας των μεταβολών στα επιτόκια αγοράς. Το Συγκρότημα εκτίθεται σε κίνδυνο επιτοκίου αναφορικά με τα χρεώγραφα και αξιόγραφα κεφαλαίου που κατέχει, τις τραπεζικές καταθέσεις και τα τραπεζικά παρατραβήγματα και βραχυπρόθεσμα δάνεια. Τα έσοδα και η ταμειακή ροή από εργασίες του Συγκροτήματος και της Εταιρείας επηρεάζονται από τις αλλαγές στα επιτόκια της αγοράς, εφόσον το Συγκρότημα και η Εταιρεία έχουν σημαντικά περιουσιακά στοιχεία που φέρουν τόκο. Η διεύθυνση του Συγκροτήματος και της Εταιρείας παρακολουθεί τις διακυμάνσεις στα επιτόκια σε συνεχή βάση και ενεργεί ανάλογα.

Τα χρηματοοικονομικά μέσα τα οποία είναι στενά συνδεδεμένα με τα επιτόκια αγοράς αναλύονται ως ακολούθως:

Χρηματοοικονομικά μέσα με σταθερό επιτόκιο	Συγκρότημα €'000	Εταιρεία €'000
Χρεώγραφα, ομόλογα και αξιόγραφα	3.978	3.928
Χρηματοοικονομικά μέσα με κυμαινόμενο επιτόκιο		
Χρεώγραφα, ομόλογα και αξιόγραφα	1.049	1.049
Βραχυπρόθεσμες καταθέσεις	20.738	20.134
	21.787	21.183

Πιθανή μείωση των επιτοκίων κατά μια ποσοστιαία μονάδα (1,0%) σε σχέση με τα μεσοσταθμικά επιτόκια του έτους θα είχε ως αποτέλεσμα την μείωση στα καθαρά έσοδα χρηματοδότησης κατά περίπου €100 χιλ. Για τους σκοπούς της πιο πάνω ανάλυσης υποθέτουμε ότι οι άλλες παράμετροι παραμένουν σταθερές.

Μια πιθανή αύξηση των επιτοκίων κατά το ίδιο ποσοστό θα είχε ισόποση αλλά αντίθετη επίδραση στο κέρδος του έτους.

Κίνδυνος ρευστότητας

Ο κίνδυνος ρευστότητας είναι ο κίνδυνος αδυναμίας ανεύρεσης επαρκών ρευστών διαθέσιμων για την κάλυψη των άμεσων υποχρεώσεων του Συγκροτήματος. Ο κίνδυνος ρευστότητας προκύπτει όταν η λήξη των περιουσιακών στοιχείων και υποχρεώσεων δεν συμπίπτουν. Όταν οι λήξεις δεν συμπίπτουν, η αποδοτικότητα μπορεί να αυξηθεί αλλά ταυτόχρονα μπορεί να αυξηθεί και ο κίνδυνος ζημιών.

Ο πιο πάνω κίνδυνος παρακολουθείται και ελέγχεται μέσα από μια αναπτυγμένη δομή διαχείρισης ρευστότητας, που αποτελείται από διάφορα είδη ελέγχων διαδικασιών και ορίων ούτως ώστε να διασφαλίζεται η συμμόρφωση με καθορισμένα εσωτερικά όρια καθώς επίσης και με τις πρόνοιες των αρμόδιων εποπτικών αρχών. Η Διεύθυνση παρακολουθεί τις κυμαινόμενες προβλέψεις της ρευστότητας των εταιρειών του Συγκροτήματος (που περιλαμβάνει αχρησιμοποίητες δανειοληπτικές διευκολύνσεις μετρητών και αντίστοιχων μετρητών) στη βάση των αναμενόμενων ταμειακών ροών. Το Συγκρότημα εφαρμόζει διαδικασίες ελαχιστοποίησης του κινδύνου ρευστότητας οι οποίες παρακολουθούνται από τον οικονομικό διευθυντή του Συγκροτήματος, όπως η διατήρηση ικανοποιητικών ποσών μετρητών, καταθέσεων και άλλων περιουσιακών στοιχείων με υψηλή ρευστότητα και η διατήρηση ικανοποιητικών τραπεζικών πιστωτικών ορίων με σκοπό να καλύπτουν τις αναμενόμενες εκροές μετρητών όταν αυτές προκύπτουν.

ΣΗΜΕΙΩΣΕΙΣ ΣΤΙΣ ΕΝΟΠΟΙΗΜΕΝΕΣ ΚΑΙ ΞΕΧΩΡΙΣΤΕΣ ΟΙΚΟΝΟΜΙΚΕΣ ΚΑΤΑΣΤΑΣΕΙΣ ΤΗΣ ΕΤΑΙΡΕΙΑΣ

33. Χρηματοοικονομικά μέσα και διαχείριση χρηματοοικονομικών και ασφαλιστικών κινδύνων (συνέχεια)

Η ιθύνουσα Εταιρεία υποβάλλει στην Έφορο Ασφαλίσεων σε τριμηνιαία βάση Κατάσταση Φερεγγυότητας η οποία ετοιμάζεται σύμφωνα με τις πρόνοιες των περί Ασκήσεων Ασφαλιστικών Εργασιών και Άλλων Συναφών Θεμάτων Νόμων του 2002-2013.

Η Διεύθυνση της Εταιρείας μέσα στα πλαίσια συμμόρφωσης της με τις πρόνοιες του περί Ασκήσεων Ασφαλιστικών Εργασιών και Άλλων Συναφών Θεμάτων Νόμου, επιβλέπει σε τακτά χρονικά διαστήματα την τοποθέτηση περιουσιακών στοιχείων σε συγκεκριμένες επενδύσεις για κάλυψη των τεχνικών αποθεμάτων ώστε να εξασφαλίζεται η ασφάλεια, η απόδοση και η δυνατότητα ρευστοποίησης των επενδύσεων.

Κίνδυνος από μεταβολές στις τιμές αξιών

Ο κίνδυνος προκύπτει σε σχέση με τις επενδύσεις του Συγκροτήματος σε μετοχές, χρεώγραφα, ομόλογα και άλλους επενδυτικούς τίτλους και πηγάζει από τυχόν αρνητικές μεταβολές στις τρέχουσες τιμές των αξιών αυτών. Ο κίνδυνος αυτός αντιμετωπίζεται με τον περιορισμό της έκθεσης του Συγκροτήματος σε επενδυτικούς τίτλους βάση καθορισμένων ορίων, την ανάθεση της διαχείρισης των επενδύσεων σε επαγγελματίες διαχειριστές, την όσο το δυνατό μεγαλύτερη διασπορά του χαρτοφυλακίου επενδύσεων, τις επιλεγμένες τοποθετήσεις και τις έγκαιρες ρευστοποιήσεις όποτε αυτό κρίνεται αναγκαίο. Η εκτελεστική διεύθυνση και η Επενδυτική Επιτροπή του Συγκροτήματος και της Εταιρείας παρακολουθεί τις εξελίξεις στις χρηματοοικονομικές αγορές και σε συνεργασία με τους επαγγελματίες επενδυτικούς συμβούλους διαφοροποιεί ανάλογα τις επενδυτικές τοποθετήσεις του Συγκροτήματος.

Στον πιο κάτω πίνακα παρουσιάζεται η έκθεση του Συγκροτήματος στον κίνδυνο μεταβολής στις τιμές αξιών στις 31 Δεκεμβρίου 2015 καθώς επίσης και η επίδραση που θα είχε στο αποθεματικό δίκαιης αξίας και στον λογαριασμό αποτελεσμάτων του έτους πιθανή αυξομείωση στις τιμές των χρηματοοικονομικών στοιχείων κατά 10% σε σχέση με τις αντίστοιχες τιμές στις 31 Δεκεμβρίου 2015:

<i>Χρηματοοικονομικά στοιχεία διαθέσιμα για πώληση</i>	Δίκαιη Αξία στις 31.12.2015	Επίδραση στο αποθεματικό δίκαιης αξίας
	€'000	€'000
Μετοχές εισηγμένων εταιρειών	148	15
Χρεόγραφα Κυπριακής Δημοκρατίας	2.307	231
Ομόλογα Ελληνικού Δημοσίου	201	20
Εταιρικά ομόλογα και αξιόγραφα κεφαλαίου	1.223	122
Εταιρικά ομόλογα εξωτερικού	1.246	125
	5.125	513

<i>Χρηματοοικονομικά στοιχεία προς εμπορία</i>	Δίκαιη Αξία στις 31.12.2015	Επίδραση στο λογαριασμό αποτελεσμάτων του έτους
	€'000	€'000
Μετοχές εισηγμένων εταιρειών	553	55
Επενδύσεις εξωτερικού σε μετοχικά κεφάλαια	5.056	506
Ομόλογα και αξιόγραφα κεφαλαίου	38	4
	5.647	565

Κίνδυνος συμμόρφωσης

Ο κίνδυνος συμμόρφωσης είναι ο κίνδυνος χρηματικής απώλειας, συμπεριλαμβανομένης και απώλειας από πρόστιμα και άλλες ποινές, που απορρέει από τη μη συμμόρφωση με τους νόμους και κανονισμούς της Πολιτείας. Ο κίνδυνος αυτός περιορίζεται σε μεγάλο βαθμό μέσω της εποπτείας που ασκείται από τους Λειτουργούς Συμμόρφωσης των εταιρειών του Συγκροτήματος, αλλά και μέσω άλλων ασφαλιστικών δικλείδων που εφαρμόζει το Συγκρότημα.

ATLANTIC INSURANCE COMPANY PUBLIC LIMITED

ΣΗΜΕΙΩΣΕΙΣ ΣΤΙΣ ΕΝΟΠΟΙΗΜΕΝΕΣ ΚΑΙ ΞΕΧΩΡΙΣΤΕΣ ΟΙΚΟΝΟΜΙΚΕΣ ΚΑΤΑΣΤΑΣΕΙΣ ΤΗΣ ΕΤΑΙΡΕΙΑΣ

33. Χρηματοοικονομικά μέσα και διαχείριση χρηματοοικονομικών και ασφαλιστικών κινδύνων (συνέχεια)

(2) Διαχείριση κεφαλαίων

Η διεύθυνση του Συγκροτήματος ακολουθεί συνετή διαχείριση κεφαλαίων η οποία αποσκοπεί στην επίτευξη των πιο κάτω στόχων:

- α) Διασφάλιση της ικανότητας του Συγκροτήματος να συνεχίσει ως δρώσα οικονομική μονάδα τις δραστηριότητες του για διαφύλαξη των συμφερόντων των μετόχων και άλλων.
- β) Συμμόρφωση με τις κεφαλαιακές απαιτήσεις των εποπτικών αρχών.
- γ) Διατήρηση ισχυρής κεφαλαιουχικής βάσης για την περαιτέρω ανάπτυξη των δραστηριοτήτων του Συγκροτήματος.

(3) Δίκαιη αξία ενεργητικού και παθητικού

Τα κύρια χρηματοοικονομικά στοιχεία ενεργητικού του Συγκροτήματος είναι τα μετρητά στην τράπεζα, οι επενδύσεις και οι χρεώστες και άλλοι λογαριασμοί. Οι κύριες χρηματοοικονομικές υποχρεώσεις του Συγκροτήματος είναι τα τραπεζικά παρατραβήγματα και βραχυπρόθεσμα δάνεια, οι πιστωτές και άλλες υποχρεώσεις, οι οφειλές προς αντισταθμιστές, οι εκκρεμείς απαιτήσεις και οι προβλέψεις για μη κερδημένα ασφάλιστρα.

Οι δίκαιες αξίες των χρηματοοικονομικών στοιχείων ενεργητικού και παθητικού του Συγκροτήματος είναι περίπου οι ίδιες με τα ποσά που παρουσιάζονται στον ισολογισμό. Δίκαιη αξία αντιπροσωπεύει το ποσό στο οποίο ένα στοιχείο ενεργητικού μπορεί να ανταλλαχθεί ή μία υποχρέωση να αποπληρωθεί στα πλαίσια μιας συνήθους εμπορικής συναλλαγής.

34. Ενδεχόμενες υποχρεώσεις

Δεν υπήρχαν οποιεσδήποτε σημαντικές ενδεχόμενες υποχρεώσεις για τις οποίες δεν έχει γίνει πρόνοια στις οικονομικές καταστάσεις.

Φορολογικές υποχρεώσεις

Σύμφωνα με την φορολογική νομοθεσία οι εταιρείες υποβάλλουν τις φορολογικές τους δηλώσεις και πληρώνουν φόρους με βάση τον προσδιορισμό φορολογητέου εισοδήματος. Η ερμηνεία της φορολογικής νομοθεσίας από τις φορολογικές αρχές που εφαρμόζεται στις συναλλαγές και στις δραστηριότητες της Εταιρείας μπορεί να μην συνάδει με αυτή της διεύθυνσης της Εταιρείας. Ως αποτέλεσμα, κάποιες συναλλαγές μπορεί να αμφισβητηθούν από τις φορολογικές αρχές και η Εταιρεία να επιβαρυνθεί με πρόσθετους φόρους, κυρώσεις και τόκους που μπορεί να είναι σημαντικοί. Οι περίοδοι παραμένουν ανοικτές σε σχέση με τις φορολογικές υποχρεώσεις για έξι έτη.

35. Ουσιώδη Γεγονοτα

Δεν υπήρξαν οποιαδήποτε σημαντικά γεγονότα τα οποία επηρέασαν τις ενδιάμεσες ενοποιημένες οικονομικές καταστάσεις.

ATLANTIC INSURANCE COMPANY PUBLIC LIMITED

ΣΗΜΕΙΩΣΕΙΣ ΣΤΙΣ ΕΝΟΠΟΙΗΜΕΝΕΣ ΚΑΙ ΞΕΧΩΡΙΣΤΕΣ ΟΙΚΟΝΟΜΙΚΕΣ ΚΑΤΑΣΤΑΣΕΙΣ ΤΗΣ ΕΤΑΙΡΕΙΑΣ

36. Γεγονότα μετά την περίοδο αναφοράς και μελλοντικές κεφαλαιουχικές δεσμεύσεις

Δεν υπήρχαν οποιαδήποτε γεγονότα μετά την περίοδο αναφοράς που να επηρεάζουν σημαντικά τις οικονομικές καταστάσεις κατά την 31 Δεκεμβρίου 2015.

Στις 31 Δεκεμβρίου 2015 υπήρχαν οι ακόλουθες μελλοντικές κεφαλαιουχικές δεσμεύσεις αναφορικά με επενδύσεις εξωτερικού:

	€'000
North Haven Real Estate Fund VII Offshore Investors Global	146
North Haven Private Equity Asia III	330
	476

37. Συμφιλίωση μεταξύ των ετήσιων εξελεγχμένων ενοποιημένων οικονομικών καταστάσεων και των τελευταίων δημοσιευθέντων ενδεικτικών αποτελεσμάτων για το έτος 2015

	2015 €'000
Ενοποιημένο κέρδος που αναλογεί στους μετόχους σύμφωνα με την ένδειξη αποτελέσματος ημερομηνίας 23 Φεβρουαρίου 2016	4.433
Αναπροσαρμογή	-
Ενοποιημένο κέρδος που αναλογεί στους μετόχους σύμφωνα με την εξελεγμένη ενοποιημένη κατάσταση λογαριασμού αποτελεσμάτων	4.433

Λευκωσία 22 Απριλίου 2016

Γενικό Διευθυντή
Χρηματιστηρίου Αξιών Κύπρου

ΑΝΑΚΟΙΝΩΣΗ

Το Διοικητικό Συμβούλιο της ATLANTIC INSURANCE COMPANY PUBLIC LTD πληροφορεί ότι κατά την συνεδρία του που πραγματοποιήθηκε την 21^η Απριλίου 2016 στα Κεντρικά Γραφεία της Εταιρείας έλαβε τις ακόλουθες αποφάσεις:

1. Μελέτησε και ενέκρινε την Ετήσια Έκθεση, τις Ελεγμένες Ενοποιημένες Οικονομικές Καταστάσεις του Συγκροτήματος, τις Ελεγμένες Οικονομικές Καταστάσεις της Μητρικής Εταιρείας και την Έκθεση Εταιρικής Διακυβέρνησης για το 2015. Σύμφωνα με τις ελεγμένες οικονομικές καταστάσεις το κέρδος που αναλογεί στους μετόχους ανήλθε σε €4,43 εκ. Όπως επεξηγείται στην σημείωση 37 των οικονομικών καταστάσεων δεν έχει προκύψει οποιαδήποτε αναπροσαρμογή σε σχέση με τα ενδεικτικά αποτελέσματα τα οποία ανακοινώθηκαν στις 23 Φεβρουαρίου 2016.
2. Αποφάσισε όπως η Ετήσια Γενική Συνέλευση πραγματοποιηθεί την Τετάρτη 1 Ιουνίου 2016, ώρα 18.00 στα Κεντρικά Γραφεία της Εταιρείας.

Επισυνάπτεται η Πρόσκληση Ετήσιας Γενικής Συνέλευσης η οποία δεν θα αποσταλεί στους μετόχους δυνάμει των προνοιών του Άρθρου 128 του περί Εταιρειών Νόμου Κεφ.113. Η ειδοποίηση και το πληρεξούσιο έγγραφο είναι διαθέσιμα στην ιστοσελίδα της Εταιρείας (www.atlantic.com.cy) και στην ιστοσελίδα του Χρηματιστηρίου Αξιών Κύπρου (www.cse.com.cy)

3. Αποφάσισε επίσης όπως αμέσως μετά την Ετήσια Γενική Συνέλευση συγκληθεί Έκτακτη Γενική Συνέλευση για έγκριση του πιο κάτω ψήφισματος:

Ειδικό ψήφισμα 1

‘Όπως το Διοικητικό Συμβούλιο της Εταιρείας εξουσιοδοτηθεί και δια του παρόντος εξουσιοδοτείται να εφαρμόσει πρόγραμμα για την απόκτηση από την Εταιρεία δικών της μετοχών, σύμφωνα με τις πρόνοιες του άρθρου 57^Α του περί Εταιρειών Νόμου Κεφ. 113 (όπως έχει τροποποιηθεί). Η ελάχιστη και ανώτατη τιμή εξαγοράς των μετοχών της Εταιρείας δεν θα υπερβαίνει κατά ποσοστό πέραν του πέντε τοις εκατό (5%) του μέσου όρου της τιμής αγοράς της μετοχής της Εταιρείας κατά τις τελευταίες πέντε χρηματιστηριακές συναντήσεις πριν από τη διενέργεια της αγοράς. Η Εταιρεία θα μπορεί να αποκτήσει μέχρι και το μέγιστο αριθμό μετοχών που προβλέπεται από τον Νόμο μέσα στα χρονικά πλαίσια 12 μηνών από την ημερομηνία λήψης της απόφασης της Έκτακτης Γενικής Συνέλευσης της Εταιρείας. Οι μετοχές θα μπορούν να αποκτηθούν είτε με ιδιωτική συμφωνία είτε από την αγορά’.

Επισυνάπτεται η Πρόσκληση Έκτακτης Γενικής Συνέλευσης η οποία δεν θα αποσταλεί στους μετόχους δυνάμει των προνοιών του Άρθρου 128 του περί Εταιρειών Νόμου Κεφ.113. Η ειδοποίηση και το πληρεξούσιο έγγραφο είναι διαθέσιμα στην ιστοσελίδα της Εταιρείας (www.atlantic.com.cy) και στην ιστοσελίδα του Χρηματιστηρίου Αξιών Κύπρου (www.cse.com.cy)

E-mail: atlantic@atlantic.com.cy - Website: www.atlantic.com.cy

Branches Limassol

18 Vasili Vrionide Street, 3095 Limassol
P.O. Box 57136, 3313 Limassol, Cyprus
Telephone: +357 22 886 250
Fax: +357 25 370 555

Larnaka

3 Leonida kiouppi Street, 6030 Larnaka
P.O. Box 40588, 6305 Larnaka, Cyprus
Telephone: +357 22 886 240
Fax: +357 24 620 218

Pafos

44 Georgiou Griva Digeni Ave. 8047 Pafos
P.O. Box 61093, 8130 Pafos, Cyprus
Telephone: +357 22 886 260
Fax: +357 26 947 705

Head Office
Nicosia

15 Esperidon Street, 2001 Strovolos
P.O. Box 24579, 1301 Nicosia, Cyprus
Telephone: +357 22 886 000
Fax: +357 22 886 111



Ικανοποιητικός αριθμός αντιτύπων ολόκληρου του κειμένου της Ετήσιας Έκθεσης όπως έχει εγκριθεί και υπογραφεί θα διατίθενται χωρίς επιβάρυνση στους ενδιαφερομένους στα Κεντρικά Γραφεία της Εταιρείας, οδός Εσπερίδων 15, 2001 Στρόβολος και επιπρόσθετα θα υπάρχει καταχωρημένο στην ιστοσελίδα της Εταιρείας www.atlantic.com.cy και στην ιστοσελίδα του Χρηματιστηρίου Αξιών Κύπρου (www.cse.com.cy). Η Ετήσια Έκθεση θα είναι διαθέσιμη σε έντυπη μορφή και κατά την Ετήσια Γενική Συνέλευση.

Με εκτίμηση,

Αμίλιος Πυρίσιος
Πρόεδρος



Κοινοποίηση: Πρόεδρο Επιτροπής Κεφαλαιαγοράς

E-mail: atlantic@atlantic.com.cy - Website: www.atlantic.com.cy

Branches
Limassol

18 Vasili Vrionide Street, 3095 Limassol
P.O. Box 57136, 3313 Limassol, Cyprus
Telephone: +357 22 886 250
Fax: +357 25 370 555

Larnaka

3 Leonida kiouppi Street, 6030 Larnaka
P.O. Box 40588, 6305 Larnaka, Cyprus
Telephone: +357 22 886 240
Fax: +357 24 620 218

Pafos

44 Georgiou Griva Digeni Ave. 8047 Pafos
P.O. Box 61093, 8130 Pafos, Cyprus
Telephone: +357 22 886 260
Fax: +357 26 947 705



ATLANTIC INSURANCE COMPANY PUBLIC LIMITED

ΠΡΟΣΚΛΗΣΗ ΕΤΗΣΙΑΣ ΓΕΝΙΚΗΣ ΣΥΝΕΛΕΥΣΗΣ

Δίδεται η ειδοποίηση ότι η Ετήσια Γενική Συνέλευση της Εταιρείας ΑΤΛΑΝΤΙΚ Ασφαλιστική Εταιρεία Δημόσια Λτδ θα πραγματοποιηθεί στα Κεντρικά Γραφεία της Εταιρείας, στην οδό Εσπερίδων 15, 2001 Στρόβολος, την **Τετάρτη 1 Ιουνίου 2016, ώρα 6.00 μ.μ** στην αίθουσα του Εκπαιδευτικού Κέντρου ΖΕΝΙΟΣ ΠΥΡΙΣΙΗΣ.

Ημερήσια Διάταξη

1. Εξέταση της Ετήσιας Έκθεσης της Εταιρείας για το έτος 2015 (περιλαμβανομένης της Έκθεσης Εταιρικής Διακυβέρνησης, της Έκθεσης Διοικητικού Συμβουλίου, των ενοποιημένων οικονομικών καταστάσεων και των ξεχωριστών οικονομικών καταστάσεων της Εταιρείας για το έτος που έληξε στις 31 Δεκεμβρίου 2015).
2. Εξέταση της πρότασης του Διοικητικού Συμβουλίου περί καταβολής μερίσματος στους μετόχους.
3. Επανεκλογή μελών του Διοικητικού Συμβουλίου.
4. Καθορισμός της αμοιβής των μελών του Διοικητικού Συμβουλίου.
5. Επαναδιορισμός ελεγκτών και εξουσιοδότηση του Διοικητικού Συμβουλίου για καθορισμό της αμοιβής τους.
6. Οποιοδήποτε άλλο θέμα μπορεί να εξετασθεί σε Ετήσια Γενική Συνέλευση.

Με εντολή του Διοικητικού Συμβουλίου

Ανδρέας Πιρίσιης
Γραμματέας

Λευκωσία 21 Απριλίου 2016

ATLANTIC INSURANCE COMPANY PUBLIC LIMITED

ΠΡΟΣΚΛΗΣΗ ΕΤΗΣΙΑΣ ΓΕΝΙΚΗΣ ΣΥΝΕΛΕΥΣΗΣ

Σημειώσεις:

1. Διαθέσιμα έγγραφα και πληροφορίες

Το πλήρες και ολοκληρωμένο κείμενο της Ετήσιας Έκθεσης της Εταιρείας για το έτος 2015 (περιλαμβανομένης της Έκθεσης Εταιρικής Διακυβέρνησης, της Έκθεσης Διοικητικού Συμβουλίου, των ενοποιημένων οικονομικών καταστάσεων και των ξεχωριστών οικονομικών καταστάσεων της Εταιρείας για το έτος που έληξε στις 31 Δεκεμβρίου 2015) δεν θα αποσταλεί στους μετόχους και δύναται να παραληφθεί από το εγγεγραμμένο γραφείο της Εταιρείας (Εσπερίδων 15, Στρόβολος, Λευκωσία) χωρίς οποιαδήποτε χρέωση. Επιπλέον, η Ετήσια Έκθεση και οι πληροφορίες που αναφέρονται στο εδάφιο (4) του άρθρου 127^Α του περί Εταιρειών Νόμου Κεφ.113, θα είναι διαθέσιμες και στην ιστοσελίδα της Εταιρείας www.atlantic.com.cy.

2. Ημερομηνία Καταγραφής

Ως ημερομηνία καταγραφής για τη συμμετοχή στην Ετήσια Γενική Συνέλευση της 1^{ης} Ιουνίου 2016 ορίζεται η Δευτέρα 30 Μαΐου 2016 ('Ημερομηνία Καταγραφής').

Μόνο μέτοχοι εγγεγραμμένοι κατά την ημερομηνία καταγραφής στο Κεντρικό Αποθετήριο / Μητρώο του Χρηματιστηρίου Αξιών Κύπρου δύνανται να ασκήσουν το δικαίωμα συμμετοχής και ψήφου στη Συνέλευση. Οποιαδήποτε αλλαγή σε καταχώρηση στο σχετικό μητρώο μετά την ημερομηνία καταγραφής δε θα λαμβάνεται υπόψη στον καθορισμό του δικαιώματος οποιουδήποτε προσώπου να παραστεί και να ψηφίσει στην Συνέλευση.

Κατά την Γενική Συνέλευση η απόδειξη της μετοχικής ιδιότητας δύναται να γίνει με επίδειξη του Δελτίου Ταυτότητας ή άλλου πιστοποιητικού αναγνώρισης, βάσει του οποίου είναι δυνατή η ταυτόχρονη ταυτοποίηση από την Εταιρεία με το Μητρώο Μετόχων κατά την Ημερομηνία Καταγραφής.

3. Ειδοποίηση Ετήσιας Γενικής Συνέλευσης

Η ειδοποίηση της Ετήσιας Γενικής Συνέλευσης δεν θα αποσταλεί στα μέλη αλλά θα γίνει μέσω ανακοίνωσης της Εταιρείας στην ιστοσελίδα της και δημοσίευση στον ημερήσιο τύπο σύμφωνα με την δυνατότητα που παρέχεται σε δημόσιες εταιρείες εισηγμένες στο ΧΑΚ από την παράγραφο (α) του εδαφίου (1) του άρθρου 128 του βασικού περί Εταιρειών Νόμου.

4. Δικαιώματα Μετόχων

α) Δικαίωμα τοποθέτησης θέματος/ προτεινόμενου ψηφίσματος

Σύμφωνα με τις πρόνοιες του άρθρου 127B του περί Εταιρειών Νόμου Κεφάλαιο 113, οι μέτοχοι της Εταιρείας έχουν το δικαίωμα να προσθέσουν θέμα ή προτεινόμενο ψήφισμα στην ημερήσια διάταξη της Ετήσιας Γενικής Συνέλευσης νουμένου ότι κάθε ένα τέτοιο θέμα συνοδεύεται από αναφερόμενους λόγους που δικαιολογούν την συμπερίληψη του, με την προϋπόθεση ότι κατέχουν τουλάχιστον 5% του εκδομένου μετοχικού κεφαλαίου που εκπροσωπεί τουλάχιστον 5% του συνόλου των δικαιωμάτων ψήφου όλων των μετόχων οι οποίοι έχουν το δικαίωμα να ψηφίσουν στη συνέλευση στην οποία η αίτηση για τη συμπερίληψη του θέματος σχετίζεται.

(β) Δικαίωμα υποβολής ερωτήσεων

Τηρουμένων των οποιωνδήποτε μέτρων δυνατό να λάβει η Εταιρεία για τη διασφάλιση της ταυτότητας των μετόχων και σύμφωνα με τις πρόνοιες του άρθρου 128Γ(2) του Περί Εταιρειών Νόμου Κεφ. 113, οποιοσδήποτε μέτοχος έχει το δικαίωμα να υποβάλει ερωτήσεις σχετικά με τα θέματα στην ημερήσια διάταξη της Συνέλευσης και να λαμβάνει απαντήσεις από το Διοικητικό Συμβούλιο της Εταιρείας. Η Εταιρεία μπορεί να παρέχει μια γενική απάντηση σε ερωτήσεις με το ίδιο περιεχόμενο.

(γ) Δικαίωμα ψήφου

Μέτοχος ο οποίος παρίσταται είτε αυτοπροσώπως είτε μέσω αντιπροσώπου και δικαιούται σε περισσότερες από μία ψήφους δεν χρειάζεται, εάν θα ψηφίσει, να χρησιμοποιήσει όλες τις ψήφους του κατά τον ίδιο τρόπο.

5. Δικαίωμα Διορισμού Πληρεξουσίου Αντιπροσώπου

Κάθε μέτοχος που δικαιούται να παρευρεθεί και να ψηφίσει στην πιο πάνω Γενική Συνέλευση δύναται να διορίσει Πληρεξούσιο Αντιπρόσωπο του για να παρευρεθεί και να ψηφίσει εκ μέρους του. Δεν είναι αναγκαίο ο Αντιπρόσωπος αυτός να είναι μέτοχος της Εταιρείας. Το Πληρεξούσιο Έγγραφο είναι διαθέσιμο στην ιστοσελίδα της Εταιρείας www.atlantic.com.cy. Το Πληρεξούσιο Έγγραφο θα πρέπει να συμπληρωθεί και να κατατεθεί στο εγγεγραμμένο γραφείο της Εταιρείας στην διεύθυνση Εσπερίδων 15, 2001 Στρόβολος τουλάχιστον 48 ώρες πριν από το χρόνο που ορίστηκε να συγκληθεί η Συνέλευση, ή σε περίπτωση αναβολής της, όχι αργότερα από 48 ώρες πριν από το χρόνο που ορίστηκε για τη σύγκληση της εξ αναβολής Συνέλευσης.

6. Εξέταση της πρότασης του Διοικητικού Συμβουλίου περί καταβολής μερίσματος

Αναφορικά με το δεύτερο θέμα της ημερήσιας διάταξης επισημαίνεται ότι το Διοικητικό Συμβούλιο σε συνεδρία ημερομηνίας 23 Φεβρουαρίου 2016, απεφάσισε να προτείνει για έγκριση από την Ετήσια Γενική Συνέλευση των μετόχων της Εταιρείας την καταβολή μερίσματος ύψους 8,5 σεντ ανά μετοχή.



ATLANTIC INSURANCE COMPANY PUBLIC LIMITED

ΠΡΟΣΚΛΗΣΗ ΕΚΤΑΚΤΗΣ ΓΕΝΙΚΗΣ ΣΥΝΕΛΕΥΣΗΣ

Δίδεται η ειδοποίηση ότι την **Τετάρτη 1 Ιουνίου 2016 και ώρα 6.30 μ.μ.**, αμέσως μετά τις εργασίες της Ετήσιας Γενικής Συνέλευσης, θα ακολουθήσει Έκτακτη Γενική Συνέλευση των μετόχων της Εταιρείας ΑΤΛΑΝΤΙΚ Ασφαλιστική Εταιρεία Δημόσια Λτδ στα Κεντρικά Γραφεία της Εταιρείας, στην οδό Εσπερίδων 15, Στρόβολος, στην αίθουσα του Εκπαιδευτικού Κέντρου ΖΕΝΙΟΣ ΠΥΡΙΣΙΗΣ για έγκριση του πιο κάτω ψηφίσματος:

Ειδικό ψήφισμα 1

Όπως το Διοικητικό Συμβούλιο της Εταιρείας εξουσιοδοτηθεί και δια του παρόντος εξουσιοδοτείται να εφαρμόσει πρόγραμμα για την απόκτηση από την Εταιρεία δικών της μετοχών, σύμφωνα με τις πρόνοιες του άρθρου 57Α του περί Εταιρειών Νόμου Κεφ. 113 (όπως έχει τροποποιηθεί). Η ελάχιστη και ανώτατη τιμή εξαγοράς των μετοχών της Εταιρείας δεν θα υπερβαίνει κατά ποσοστό πέραν του πέντε τοις εκατό (5%) του μέσου όρου της τιμής αγοράς της μετοχής της Εταιρείας κατά τις τελευταίες πέντε χρηματιστηριακές συναντήσεις πριν από τη διενέργεια της αγοράς. Η Εταιρεία θα μπορεί να αποκτήσει μέχρι και το μέγιστο αριθμό μετοχών που προβλέπεται από τον Νόμο μέσα στα χρονικά πλαίσια 12 μηνών από την ημερομηνία λήψης της απόφασης της Έκτακτης Γενικής Συνέλευσης της Εταιρείας. Οι μετοχές θα μπορούν να αποκτηθούν είτε με ιδιωτική συμφωνία είτε από την αγορά'.

Επεξήγηση: Το πιο πάνω ψήφισμα προτείνεται για την ανανέωση του Προγράμματος Επαναγοράς Ιδίων Μετοχών της Εταιρείας για την περίοδο από 1 Ιουνίου 2016 μέχρι 31 Μαΐου 2017.

Με εντολή του Διοικητικού Συμβουλίου

Ανδρέας Πιρίσιης
Γραμματέας

Λευκωσία 21 Απριλίου 2016

ATLANTIC INSURANCE COMPANY PUBLIC LIMITED

ΠΡΟΣΚΛΗΣΗ ΕΚΤΑΚΤΗΣ ΓΕΝΙΚΗΣ ΣΥΝΕΛΕΥΣΗΣ

Σημειώσεις:

1. Ημερομηνία Καταγραφής

Ως ημερομηνία καταγραφής για τη συμμετοχή στην Έκτακτη Γενική Συνέλευση της 1^{ης} Ιουνίου 2016 ορίζεται η Δευτέρα 30 Μαΐου 2016 ('Ημερομηνία Καταγραφής').

Μόνο μέτοχοι εγγεγραμμένοι κατά την ημερομηνία καταγραφής στο Κεντρικό Αποθετήριο / Μητρώο του Χρηματιστηρίου Αξιών Κύπρου δύνανται να ασκήσουν το δικαίωμα συμμετοχής και ψήφου στη Συνέλευση. Οποιαδήποτε αλλαγή σε καταχώρηση στο σχετικό μητρώο μετά την ημερομηνία καταγραφής δε θα λαμβάνεται υπόψη στον καθορισμό του δικαιώματος οποιουδήποτε προσώπου να παραστεί και να ψηφίσει στην Συνέλευση.

Κατά την Έκτακτη Γενική Συνέλευση η απόδειξη της μετοχικής ιδιότητας δύνανται να γίνει με επίδειξη του Δελτίου Ταυτότητας ή άλλου πιστοποιητικού αναγνώρισης, βάσει του οποίου είναι δυνατή η ταυτόχρονη ταυτοποίηση από την Εταιρεία με το Μητρώο Μετόχων κατά την Ημερομηνία Καταγραφής.

2. Ειδοποίηση Έκτακτης Γενικής Συνέλευσης

Η ειδοποίηση της Έκτακτης Γενικής Συνέλευσης δεν θα αποσταλεί στα μέλη αλλά θα γίνει μέσω ανακοίνωσης της Εταιρείας στην ιστοσελίδα της και δημοσίευση στον ημερήσιο τύπο σύμφωνα με την δυνατότητα που παρέχεται σε δημόσιες εταιρείες εισηγμένες στο ΧΑΚ από την παράγραφο (α) του εδαφίου (1) του άρθρου 128 του βασικού περί Εταιρειών Νόμου.

3. Δικαιώματα Μετόχων

α) Δικαίωμα τοποθέτησης θέματος/ προτεινόμενου ψηφίσματος

Σύμφωνα με τις πρόνοιες του άρθρου 127B του περί Εταιρειών Νόμου Κεφάλαιο 113, οι μέτοχοι της Εταιρείας έχουν το δικαίωμα να προσθέσουν θέμα ή προτεινόμενο ψήφισμα στην ημερήσια διάταξη της Έκτακτης Γενικής Συνέλευσης νοουμένου ότι κάθε ένα τέτοιο θέμα συνοδεύεται από αναφερόμενους λόγους που δικαιολογούν την συμπερίληψη του, με την προϋπόθεση ότι κατέχουν τουλάχιστον 5% του εκδομένου μετοχικού κεφαλαίου που εκπροσωπεί τουλάχιστον 5% του συνόλου των δικαιωμάτων ψήφου όλων των μετόχων οι οποίοι έχουν το δικαίωμα να ψηφίσουν στη συνέλευση στην οποία η αίτηση για τη συμπερίληψη του θέματος σχετίζεται.

(β) Δικαίωμα υποβολής ερωτήσεων

Τηρουμένων των οποιωνδήποτε μέτρων δυνατό να λάβει η Εταιρεία για τη διασφάλιση της ταυτότητας των μετόχων και σύμφωνα με τις πρόνοιες του άρθρου 128Γ(2) του περί Εταιρειών Νόμου Κεφ. 113, οποιοσδήποτε μέτοχος έχει το δικαίωμα να υποβάλλει ερωτήσεις σχετικά με τα θέματα στην ημερήσια διάταξη της συνέλευσης και να λαμβάνει απαντήσεις από το Διοικητικό Συμβούλιο της Εταιρείας. Η Εταιρεία μπορεί να παρέχει μια γενική απάντηση σε ερωτήσεις με το ίδιο περιεχόμενο.

(γ) Δικαίωμα ψήφου

Μέτοχος ο οποίος παρίσταται είτε αυτοπροσώπως είτε μέσω αντιπροσώπου και δικαιούται σε περισσότερες από μία ψήφους δεν χρειάζεται, εάν θα ψηφίσει, να χρησιμοποιήσει όλες τις ψήφους του κατά τον ίδιο τρόπο.

4. Δικαίωμα Διορισμού Πληρεξουσίου Αντιπροσώπου

Κάθε μέτοχος που δικαιούται να παρευρεθεί και να ψηφίσει στην πιο πάνω Γενική Συνέλευση δύνανται να διορίσει Πληρεξούσιο Αντιπρόσωπο του για να παρευρεθεί και να ψηφίσει εκ μέρους του. Δεν είναι αναγκαίο ο Αντιπρόσωπος αυτός να είναι μέτοχος της Εταιρείας. Το Πληρεξούσιο Έγγραφο είναι διαθέσιμο στην ιστοσελίδα της Εταιρείας www.atlantic.com.cy. Το Πληρεξούσιο Έγγραφο θα πρέπει να συμπληρωθεί και να κατατεθεί στο εγγεγραμμένο Γραφείο της Εταιρείας στην διεύθυνση Εσπερίδων 15, 2001 Στρόβολος τουλάχιστον 48 ώρες πριν από το χρόνο που ορίστηκε να συγκληθεί η Συνέλευση, ή σε περίπτωση αναβολής της, όχι αργότερα από 48 ώρες πριν από το χρόνο που ορίστηκε για τη σύγκληση της εξ αναβολής Συνέλευσης.



ATLANTIC INSURANCE COMPANY PUBLIC LIMITED

ΠΛΗΡΕΞΟΥΣΙΟ ΕΓΓΡΑΦΟ ΔΙΟΡΙΣΜΟΥ ΑΝΤΙΠΡΟΣΩΠΟΥ

Προς ΑΤΛΑΝΤΙΚ Ασφαλιστική Εταιρεία Δημόσια Λτδ,
Εσπερίδων 15, Στρόβολος, 2001
Τ.Θ. 24579 1301 Λευκωσία

Εγώ/Εμείς _____ από _____
με Αρ. Ταυτότητας/Αρ. Εγγραφής/Αρ. Διαβατηρίου/Μερίδα Επενδυτή _____
μέτοχος της Εταιρείας ΑΤΛΑΝΤΙΚ Ασφαλιστική Εταιρεία Δημόσια Λτδ δια του παρόντος διορίζω/ούμε τον/την

_____ από _____ με Αρ. Ταυτότητας _____
ή στην απουσία του τον/την _____

_____ από _____ με Αρ. Ταυτότητας _____

ως πληρεξούσιο αντιπρόσωπο μου/μας για να παραστεί και να ψηφίσει εκ μέρους μου/μας στην Ετήσια και/ή Έκτακτη Γενική Συνέλευση της ΑΤΛΑΝΤΙΚ Ασφαλιστικής Εταιρείας Δημόσια Λτδ που θα γίνει την Τετάρτη 1 Ιουνίου 2016 στα Κεντρικά Γραφεία της Εταιρείας στην οδό Εσπερίδων 15, Στρόβολος, Λευκωσία, και σε οποιαδήποτε αναβολή της.

ΚΑΘΟΡΙΣΜΟΣ ΤΡΟΠΟΥ ΨΗΦΟΦΟΡΙΑΣ

_____ Ημερομηνία _____ Υπογραφή _____

_____ Στοιχεία επικοινωνίας _____ Τηλέφωνο _____ Φαξ _____

Ο πληρεξούσιος αντιπρόσωπος δύναται να ψηφίσει κατά βούληση, εκτός αν καθορισθεί πιο πάνω ο τρόπος ψηφοφορίας.

Σημειώσεις:

Το έγγραφο διορισμού πληρεξουσίου αντιπροσώπου θα πρέπει να κατατεθεί στα Κεντρικά Γραφεία της Εταιρείας, Εσπερίδων 15, Στρόβολος Λευκωσία, τουλάχιστον 48 ώρες πριν από το χρόνο που ορίστηκε να συγκληθεί η Συνέλευση, ή σε περίπτωση αναβολής της, όχι αργότερα από 48 ώρες πριν από το χρόνο που ορίστηκε για τη σύγκληση της εξ αναβολής Συνέλευσης.

Ο πληρεξούσιος αντιπρόσωπος δεν είναι απαραίτητο να είναι μέτοχος της Εταιρείας.

Προκειμένου περί νομικού προσώπου, θα πρέπει το πληρεξούσιο να υπογράφεται από πρόσωπα που είναι δεόντως εξουσιοδοτημένα για το σκοπό αυτό και να φέρει την επίσημη σφραγίδα του νομικού προσώπου.

Στην περίπτωση πολλών από κοινού μετόχων, πληρεξούσιο μπορεί να δώσει μόνο ο μέτοχος του οποίου το όνομα εμφανίζεται πρώτο στο Μητρώο Μελών.